

प्रदेश आर्थिक कार्यविधि ऐन, २०७५ को दफा २० को व्यवस्था बमोजिम प्रकाशित
बजेट तथा कार्यक्रमको अर्धवार्षिक मूल्याङ्कन प्रतिवेदन

प्रकाशक:

प्रदेश सरकार
अर्थ मन्त्रालय
गण्डकी प्रदेश

आर्थिक वर्ष: २०७८/७९

©प्रतिलिपि अधिकार

प्रदेश सरकार
अर्थ मन्त्रालय
गण्डकी प्रदेश

प्रकाशन मिति: फागुन, २०७८

मुद्रण प्रति: २००

Email: mof@gandaki.gov.np

URL: mof.gandaki.gov.np

फोन: ०६१-४६७९३०

प्राक्कथन

समाजवाद उन्मुख संघीय लोकतान्त्रिक गणतन्त्र कार्यान्वयनको यो चौथो वर्ष हो। एकात्मक राज्य प्रणालीको अन्त भई संघात्मक राज्य प्रणाली कार्यान्वयनको प्रक्रियामा प्रचुर सम्भावना र चुनौति देखिएका छन्। प्रदेश सरकार सबै खाले सम्भावना र चुनौतिको बीचबाट अगाडि बढिरहेको छ। सरकार आफ्ना घोषित लक्ष्य उद्देश्य अनुरूप क्रियाशील रहेको कुरा विदितै छ।

चालु आर्थिक वर्ष २०७८/७९ को बजेट तथा कार्यक्रम कार्यान्वयनको प्रक्रिया ६ महिना पुगी सकेको छ। ६ महिनाको बजेट तथा कार्यक्रम कार्यान्वयनको प्रक्रियामा प्राप्ति र खर्चको यथार्थ स्थिति प्राप्त उपलब्धीहरू सामना गर्नुपरेका चुनौतीहरू बाँकी अवधिमा गर्नुपर्ने कार्यहरू लगायतका विवरणहरू समावेश गरी यो अर्धवार्षिक प्रतिवेदन तयार पारिएको छ।

यस समीक्षा अवधिमा अघिल्लो आर्थिक वर्षमा सोही अवधिको भन्दा बजेट खर्चतर्फ ४.२५ प्रतिशतले वृद्धि भएको छ। खर्च शिर्षकहरूको तुलनात्मक अध्ययन गर्दा अन्य खर्च शिर्षकहरूभन्दा विकास निर्माणका खर्च शिर्षकहरूमा बढी खर्च भएको देखिन्छ। अघिल्लो आर्थिक वर्षको भन्दा यस अवधिमा १६.१९ प्रतिशतले बढी स्रोत व्यवस्थापन भएको देखिन्छ। यसरी गत अघिल्लो वर्षको तुलनामा यस आर्थिक वर्षको कार्यसम्पादन प्रभावकारी देखिएको छ।

गत तीन वर्षमा हुन नसकेको कार्य प्रदेशको सामाजिक आर्थिक सर्वेक्षण यस वर्ष गर्दैछौं। बजेट तथा कार्यक्रम कार्यान्वयन सम्बन्धी एकीकृत कार्यविधि २०७७ लाई आवश्यकीय संशोधनको प्रक्रिया अगाडि बढिरहेको छ। आर्थिक कार्यविधि तथा वित्तीय उत्तरदायित्व सम्बन्धी कानून तर्जुमाको प्रक्रियामा रहेको छ।

अन्त्यमा प्रतिवेदन तयार गर्ने कार्यको नेतृत्व गर्ने अर्थ मन्त्रालयका सम्पूर्ण कर्मचारीहरू र यस कार्यमा सहयोग गर्नुहुने सबै विषयगत मन्त्रालय र निकायका कर्मचारीहरूलाई विशेष धन्यवाद दिन चाहन्छु। यो ६ महिनामा बजेट तथा कार्यक्रम कार्यान्वयनको लागि अहोरात्र खट्ने प्रदेश सरकारका विषयगत मन्त्रालय र निकाय तथा स्थानीय तहका पदाधिकारी एवम् कर्मचारीहरूलाई हार्दिक धन्यवाद दिन चाहन्छु। चालु आर्थिक वर्षको बाँकी अवधिमा गर्नुपर्ने कार्यहरूमा आ-आफ्नो दायित्व अनुसार प्रभावकारी कार्यासम्पादन गर्न विशेष अपिल गर्दछु।

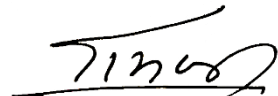
रामजी प्रसाद बराल (जीवन)
(मन्त्री)
अर्थ मन्त्रालय

मूल्याङ्कन प्रतिवेदन सम्बन्धमा

१. प्रस्तुत बजेट तथा कार्यक्रमको अर्धवार्षिक मूल्याङ्कन प्रतिवेदनमा प्रदेश सरकारका विषयगत मन्त्रालय तथा निकायहरूको वित्तीय विवरण र वार्षिक कार्यक्रम कार्यान्वयनको प्रगति समावेश गरिएको छ।
२. सम्बन्धित मन्त्रालय, सचिवालय र निकायले उपलब्ध गराएका तथ्याङ्क, प्रगति एवं सोसँग सम्बन्धित विवरणका अतिरिक्त खर्चका सम्बन्धमा प्रदेश लेखा नियन्त्रक कार्यालयको खर्च व्यवस्थापन सम्बन्धी सूचना प्रणालीबाट प्राप्त तथ्याङ्कसमेतका आधारमा आय-व्याय विवरण प्रस्तुत गरिएको छ।

- अर्थ मन्त्रालय
गण्डकी प्रदेश

विषयसूची

विवरण	पृष्ठ
परिच्छेद — १: परिचय	(१-४)
१.१ समिक्षाको पृष्ठभूमि र सीमा	१
१.२ बजेट र कार्यान्वयन स्थिति	१
१.२.१ नेपाल सरकारको बजेट र कार्यान्वयन अवस्था	२
१.२.२ प्रदेश आर्थिक कार्यप्रणाली र अवस्था	३
परिच्छेद — २: बजेट खर्चको विश्लेषण	(५-१८)
२.१ वार्षिक बजेट विनियोजन र खर्चको विवरण	५
२.२ मन्त्रालयगत खर्चको विवरण	६
२.३ स्रोतगत खर्चको विवरण	१२
२.४ विगत आर्थिक वर्षका खर्चको तुलना	१३
२.५ खर्च शीर्षकगत खर्च स्थिति	१४
२.६ अर्थ विविधबाट भएको रकमान्तरको अवस्था	१७
परिच्छेद — ३: स्रोत व्यवस्थापन विश्लेषण	(१९-२४)
३.१ स्रोत व्यवस्थापन	१९
३.२ शीर्षकगत राजस्व प्राप्तिको अवस्था	२०
३.३ स्रोत व्यवस्थापनको तुलना	२३
परिच्छेद — ४: अन्तर सरकारी वित्तीय हस्तान्तरण	(२५-२६)
४.१ प्रदेश सरकारबाट स्थानीय तहमा वित्तीय हस्तान्तरण	२५
४.१.१ वित्तीय समानीकरण अनुदान	२५
४.१.२ सशर्त अनुदान	२५
४.१.३ विशेष अनुदान	२५
४.१.४ समपूरक अनुदान	२६
४.१.५ स्थानीय तहको प्रशासनिक भवन	२६
४.१.६ क्रमागत आयोजना	२६
४.१.७ सवारी साधन कर बाँडफाँट	२६
परिच्छेद — ५: वित्तीय क्षेत्र विश्लेषण	२७
परिच्छेद — ६: मन्त्रालयगत प्रगति विवरण	(२८-५१)
६.१ प्रदेश व्यवस्थापिका	२८

६.२	प्रदेश लोक सेवा आयोग	२९
६.३	मुख्य न्यायाधिवक्ताको कार्यालय	३०
६.४.	मुख्यमन्त्री तथा मन्त्रिपरिषद्को कार्यालय	३१
६.५.	अर्थ मन्त्रालय	३२
६.६	पर्यटन, उद्योग, वाणिज्य तथा आपूर्ति मन्त्रालय	३४
६.७	भूमि व्यवस्था, कृषि, सहकारी तथा गरिबी निवारण मन्त्रालय	३६
६.८	कानून, सञ्चार तथा प्रदेश सभा मामिला मन्त्रालय	३७
६.९	वन, वातावरण तथा भू-संरक्षण मन्त्रालय	३८
६.१०	भौतिक पूर्वाधार, शहरी विकास तथा यातायात व्यवस्था मन्त्रालय	३९
६.११	उर्जा, जलस्रोत तथा खानेपानी मन्त्रालय	४२
६.१२	शिक्षा, संस्कृति, विज्ञान प्रविधि तथा सामाजिक विकास मन्त्रालय	४४
६.१३	युवा तथा खेलकुद मन्त्रालय	४६
६.१४	स्वास्थ्य तथा जनसंख्या मन्त्रालय	४७
६.१५	प्रदेश नीति तथा योजना आयोग	५१
	परिच्छेद — ७: प्रमुख आयोजना तथा कार्यक्रम कार्यान्वयनको अवस्था	५२
	परिच्छेद — ८: खर्च र स्रोत परिचालनको संशोधित अनुमान र आधार	६७
	परिच्छेद — ९: समस्या, चुनौति र सुधारका प्रयास	७०
	परिच्छेद — १०: भावी कार्ययोजना	७२

परिच्छेद - १

परिचय

१.१ समिक्षाको पृष्ठभूमि र सीमा

प्रदेश आर्थिक कार्यविधि ऐन, २०७५ को दफा २० मा "बजेट तथा कार्यक्रम कार्यान्वयन अवस्थाको मूल्याङ्कन गरी अर्थ मन्त्रालयले अर्धवार्षिक र वार्षिक रूपमा राजस्व, खर्च, आयोजना र कार्यक्रम सञ्चालन गर्न नेपाल सरकारबाट प्राप्त भएको समानिकरण अनुदान, सशर्त अनुदान, समपूरक अनुदान र विशेष अनुदान रकम, वैदेशिक अनुदान तथा ऋणको अनुमान, प्राप्ति तथा परिचालनको यथार्थ विवरण, प्रदेश सरकारको नीति तथा बजेटमा समावेश भएका कार्यक्रमहरूको कार्यान्वयन अवस्था र अन्य आवश्यक विवरणहरू सार्वजनिक गर्नुपर्ने" व्यवस्था बमोजिम चालु आर्थिक वर्ष २०७८/७९ को वार्षिक बजेट तथा कार्यक्रम कार्यान्वयनको पहिलो ६ महिना अवधिको समिक्षा प्रस्तुत गरिएको छ।

प्रस्तुत समिक्षामा चालु आर्थिक वर्षको प्रमुख नीति तथा कार्यक्रम कार्यान्वयनको स्थिति, मन्त्रालय/निकायगत खर्चको विवरण, मन्त्रालयहरूबाट कार्यान्वयनमा रहेका मुख्यमुख्य कार्यक्रमको भौतिक र वित्तीय प्रगति, कार्यक्रम कार्यान्वयनका क्रममा देखा परेका चुनौतिहरू, आगामी दिनमा गर्नुपर्ने सुधारका क्षेत्रहरू र खर्चको संशोधित अनुमान समेतको विवरण प्रस्तुत गरिएको छ। यसका साथै अघिल्ला दुई आर्थिक वर्षहरूको सोही अवधिको प्रगति विवरणसँग चालु आर्थिक वर्षको प्रगतिलाई तुलना समेत गरिएको छ। वित्तीय क्षेत्र विश्लेषण अन्तर्गत हाल प्रदेश सरकारको क्षेत्राधिकारभित्र रहेका सहकारी क्षेत्रसँग सम्बन्धित विवरण मात्र समावेश गरिएको छ।

१.२ बजेट र कार्यान्वयन स्थिति

चालु आर्थिक वर्ष २०७८/७९ को लागि प्रदेश सरकारबाट कूल रु. ३० अर्ब ५ करोड ६७ लाख बजेट विनियोजन गरिएको छ। चालु आर्थिक वर्षको पहिलो ६ महिनाको अवधिमा सुरु विनियोजन मध्ये रु. ४ अर्ब ७९ करोड ७३ लाख ९२ हजार खर्च भैसकेको छ। पहिलो चालु आर्थिक वर्षको ६ महिनामा भएको खर्च रकम सुरु विनियोजनको १५.९६ प्रतिशत हो, गत आर्थिक वर्षको सोही अवधिमा १५.१३ प्रतिशत मात्रै खर्च भएको थियो। बजेट तथा कार्यक्रम कार्यान्वयनलाई प्रभावकारी ढंगले अगाडि बढाउने उद्देश्यले आर्थिक वर्ष २०७७/७८ बाट कार्यान्वयनमा ल्याइएको बजेट तथा कार्यक्रम कार्यान्वयन सम्बन्धी एकीकृत कार्यविधि, २०७७ का व्यवस्था/प्रावधानलाई चालु आर्थिक वर्षमा कडाइका साथ कार्यान्वयन गरिएबाट यसको प्रत्यक्ष सकारात्मक प्रभाव बजेट कार्यान्वयनमा देखिएको छ। विश्वव्यापी महामारीको रूपमा देखा परेको कोभिड-१९ को असर पूर्ण रूपमा सकिनसकेको हुँदा बजेट कार्यान्वयनमा केही अप्ठ्याराहरू विद्यमान छन्। यद्यपि यस

समिक्षा अवधिको बजेट कार्यान्वयन अवस्था अघिल्ला आर्थिक वर्षको सोही अवधिको भन्दा सफल र प्रभावकारी देखिएको छ।

१.२.१ नेपाल सरकारको बजेट र कार्यान्वयन अवस्था

नेपालको संविधानमा संघ, प्रदेश र स्थानीय तहले आफ्नो अधिकारभित्रको आर्थिक अधिकार सम्बन्धी विषयमा कानून निर्माण गर्ने, वार्षिक बजेट तर्जुमा गर्ने, निर्णय गर्ने, नीति तथा योजना तयार गर्ने र त्यसको कार्यान्वयन गर्ने व्यवस्था रहेको छ। सोही व्यवस्था अनुसार संघ, प्रदेश र स्थानीय तहले आर्थिक वर्ष २०७८/७९ को बजेट निर्माण गरी पहिलो ६ महिनाको अवधिसम्म कार्यान्वयन गरिसकेका छन्।

अर्थ मन्त्रालयले सार्वजनिक गरेको चालु आर्थिक वर्षको मध्यावधि मूल्याङ्कन अनुसार नेपाल सरकारको कूल विनियोजन रु. १६ खर्ब ३२ अर्ब ८२ करोड ९२ लाख रहेकोमा पहिलो ६ महिनाको अवधिमा रु. ५ खर्ब ६ अर्ब ७८ करोड ५२ लाख खर्च भई कूल विनियोजनको ३१.०४ प्रतिशत रकम खर्च भएको छ। कूल खर्चमध्ये चालुतर्फ ३८.१६ प्रतिशत, पुँजीगततर्फ १३.४४ प्रतिशत र वित्तीय व्यवस्थातर्फ २६.१२ प्रतिशत खर्च भएको छ। त्यस्तै रु. १० खर्ब ७५ करोड ८४ लाख राजस्व संकलन हुने अनुमान गरिएकोमा समिक्षा अवधिमा रु. ५ खर्ब ७६ अर्ब २४ करोड संकलन भई लक्ष्यको करिव ४९ प्रतिशत राजस्व संकलन भएको छ। चालु आर्थिक वर्षमा रु. २ खर्ब ३९ अर्ब आन्तरिक ऋण परिचालन गर्ने लक्ष्य रहेकोमा पहिलो ६ महिनामा रु. ६ अर्ब ऋण परिचालन भएको छ भने रु. १ खर्ब १० अर्ब ८५ करोड बराबरको वैदेशिक सहायताको प्रतिवद्धता प्राप्त भएको उल्लेख छ।

साथै राष्ट्रिय गौरवका आयोजनाहरूमा रु. ८२ अर्ब २४ करोड ४४ लाख बजेट विनियोजन गरिएकोमा समिक्षा अवधिमा रु. १३ अर्ब ४८ करोड ३६ लाख खर्च भएको छ जुन कूल विनियोजनको १६.३९ प्रतिशत हुन आउँछ।

त्यसैगरी, प्रदेश र स्थानीय तहहरूमा हुने वित्तीय हस्तान्तरणतर्फ वित्तीय समानीकरण अनुदान, सःशर्त अनुदान, विशेष अनुदान र सम्पूरक अनुदान समेत गरी जम्मा रु. १ खर्ब ७९ अर्ब २६ करोड १४ लाख वित्तीय हस्तान्तरण भएको छ।

मध्यावधि मूल्याङ्कन अनुसार यस आर्थिक वर्षमा रु. १६ खर्ब ३२ अर्ब ८२ करोड ९२ लाख खर्च हुने अनुमान गरी बजेट निर्माण गरिएकोमा आर्थिक वर्षको अन्त्यसम्ममा रु. १५ खर्ब ४६ अर्ब २८ करोड ५३ लाख खर्च हुने संशोधित अनुमान समेत गरिएको छ। यो रकम शुरु विनियोजनको ९४.७० प्रतिशत रहेको छ।

१.२.२ प्रदेश आर्थिक कार्यप्रणाली र अवस्था

नेपालको संविधानको भाग १६ (धारा २०३ देखि २१३) मा प्रदेश आर्थिक कार्यप्रणालीको व्यवस्था गरिएको छ। संविधानतः प्रदेश सरकारलाई कानून बमोजिम प्रदेश भित्रको कर प्रणाली, ऋण व्यवस्थापन, सञ्चित कोष सञ्चालन, राजस्व र व्ययको अनुमान, खर्च व्यवस्थापन, विभिन्न कोषहरूको सञ्चालन गर्ने लगायतको क्षेत्राधिकार रहेको छ। ती क्षेत्रहरूको विषयमा देहायमा छुट्टाछुट्टै उल्लेख गरिएको छ।

१.२.२.१ प्रदेश सञ्चित कोष

चालु आर्थिक वर्षमा रु. ३० अर्ब ५ करोड ६७ लाख कूल विनियोजन गरिएको र सो विनियोजनका लागि प्रदेश सरकारको आन्तरिक राजस्वबाट रु. ५ अर्ब, संघीय सरकारबाट प्राप्त हुने अनुदानबाट रु. १३ अर्ब २ करोड ९७ लाख, बाँडफाँट भई प्राप्त हुने राजस्वबाट रु. ७ अर्ब ६२ करोड ७० लाख, रोयल्टीवापत प्राप्त हुने रु. ३० करोड, आन्तरिक ऋणबाट रु. १ अर्ब, नेपाल सरकारबाट प्राप्त हुने ऋणबाट रु. १ अर्ब र नगद मौज्जातबाट रु. २ अर्ब १० करोड स्रोत परिचालन गर्ने लक्ष्य राखिएको छ। समिक्षा अवधिमा प्रदेश सरकारको आन्तरिक राजस्वबाट रु. १ अर्ब ४५ करोड १६ लाख ४२ हजार, संघीय सरकारबाट प्राप्त हुने अनुदानबाट रु. ५ अर्ब ४७ करोड ४४ लाख, बाँडफाँट भई प्राप्त हुने राजस्वबाट रु. ३ अर्ब ४४ करोड ५९ लाख ८२ हजार र रोयल्टीवापत रु. २५ करोड १८ लाख ८६ हजार गरी जम्मा रु. १० अर्ब ६२ करोड ३९ लाख १० हजार राजस्व प्रदेश सञ्चित कोषमा दाखिला भएको छ। गत आर्थिक वर्षको नगद मौज्जात रु. २ अर्ब ६० करोड ७० लाख ३८ हजार रहेको छ। चालु आर्थिक वर्षको पहिलो अर्धवार्षिक अवधिमा रु. ४ अर्ब ७९ करोड ७३ लाख ९२ हजार खर्च भई प्रदेश सञ्चित कोषमा रु. ८ अर्ब ४३ करोड ३५ लाख ५६ हजार नगद मौज्जात रहेको छ।

प्रदेश सरकारले व्यवस्थापन तथा सञ्चालन गरेका प्रदेश आकस्मिक कोषमा रु. २ करोड, कोभिड कोषमा रु. २० करोड १० लाख ५१ गरी कूल रु. २२ करोड १० लाख ५१ हजार समेत प्रदेश सञ्चित कोषमा मौज्जात रहेको छ।

१.२.२.२ प्रदेश आन्तरिक ऋण

प्रदेश सरकारले चालु आर्थिक वर्षमा बजेटको स्रोत व्यवस्थापन गर्न नेपाल सरकारसँग रु. १ अर्ब र आन्तरिक ऋण रु. १ अर्ब गरी कूल रु. २ अर्ब आन्तरिक ऋण उठाउने लक्ष्य राखेकोमा पहिलो ६ महिनाको अवधिसम्म उक्त ऋण लिनुपर्ने आवश्यकता नपरेको हुँदा हालसम्म प्रदेश सरकारले ऋण परिचालन गरेको अवस्था छैन।

१.२.२.३ प्रदेश वित्तीय क्षेत्र व्यवस्थापन

नेपालको संविधानले प्रदेश सरकारको वित्तीय क्षेत्राधिकार अन्तर्गत नेपाल राष्ट्र बैंकको नीति अनुरूप वित्तीय संस्थाहरूको सञ्चालन, सहकारी संस्था, केन्द्रको सहमतिमा वैदेशिक अनुदान र सहयोगलाई समावेश गरेको छ। प्रदेश सरकारले ती क्षेत्रहरूमध्ये सहकारी क्षेत्रलाई मात्र आफ्नो कार्यक्षेत्र अन्तर्गत समेट्न सकेको छ। सहकारी रजिष्ट्रारको कार्यालयबाट अद्यावधिक विवरण अनुसार आर्थिक वर्ष २०७८/७९ को पौष मसान्तसम्म प्रदेश सरकारको क्षेत्राधिकारभित्र रही CoPoMIS मा प्रविष्ट भएका सहकारीको संख्या ८०९ रहेको छ। अद्यावधिक विवरण अनुसार सहकारी संघ, संस्थाहरूको कूल शेयर पुँजी रु. ६ अर्ब ४६ करोड ६९ लाख ३० हजार ९०९ रहेको छ। यसैगरी बचत संकलन रु. ४९ अर्ब २४ करोड ४० लाख ९६ हजार ४९८ पुगेको छ। सहकारी संघ, संस्थाहरूबाट यस अवधीमा रु. ३९ अर्ब १ करोड ७ लाख २५ हजार २७६ ऋण लगानी र रु. १ अर्ब ३ करोड ८४ लाख ९३ हजार ४७५ शेयर लगानी भएको देखिन्छ। प्रदेश क्षेत्राधिकार भित्रका सहकारी संघ, संस्थाहरूको जगेडा कोष रु. १ अर्ब ५६ करोड ७८ लाख ३ हजार ३४० रहेको छ।

परिच्छेद - २

बजेट खर्चको विश्लेषण

२.१ वार्षिक बजेट विनियोजन र खर्चको विवरण

चालु आर्थिक वर्षमा गण्डकी प्रदेश सरकारबाट विनियोजन गरिएको कूल बजेट र पहिलो ६ महिनाको अवधिमा भएको खर्चको विवरण निम्नानुसार तालिकामा उल्लेख गरिएको छ।

(रु. हजारमा)

क्र.सं.	शीर्षक	विनियोजन	पहिलो ६ महिनाको खर्च	खर्च प्रतिशत
१	चालु	१३०८२०६७	२४३१९३८	१८.५९
२	पूँजीगत	१६७३४६३३	२३६५४५५	१४.१४
३	वित्तीय व्यवस्था	२४००००	०	०.००
	जम्मा	३००५६७००	४७९७३९२	१५.९६

चालु आर्थिक वर्ष २०७८/७९ मा विनियोजन भएको कूल रकम रु. ३० अर्ब ५ करोड ६७ लाख मध्ये पहिलो ६ महिनाको अवधिमा जम्मा रु. ४ अर्ब ७९ करोड ७३ लाख ९२ हजार खर्च भएको छ। कूल खर्चमध्ये चालुतर्फ १८.५९ प्रतिशत र पूँजीगततर्फ १४.१४ प्रतिशत खर्च भएको छ। समग्रमा यस अर्धवार्षिक अवधिमा कूल विनियोजनको १५.९६ प्रतिशत खर्च भएको छ। वित्तीय व्यवस्थातर्फ विनियोजन गरिएको रकम यस अवधिमा खर्च भएको छैन।

उल्लेखित विनियोजन र खर्चलाई तलको चित्रमा देखाइएको छ।

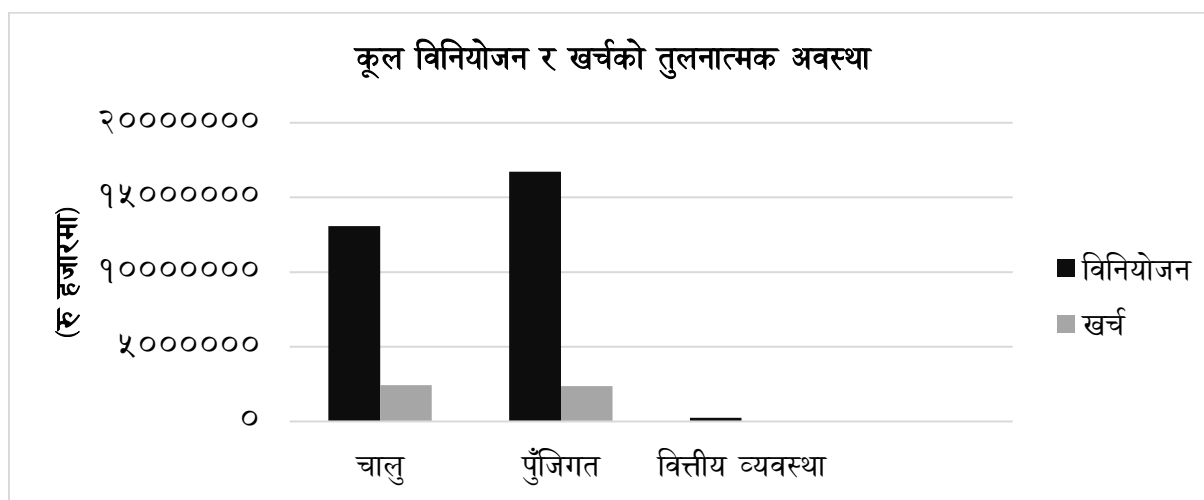

२.२ मन्त्रालयगत खर्चको विवरण

चालु आर्थिक वर्षमा मन्त्रालय/निकायको लागि सुरु विनियोजित बजेट, समिक्षा अवधिमा अर्थ विविधबाट रकमान्तर गरेर तथा नेपाल सरकारबाट थप बजेट प्राप्त भई कायम हुन आएको कूल बजेट साथै खर्चको विवरण निम्नानुसारको तालिकामा उल्लेख गरिएको छ।

(रु. हजारमा)

निकाय/मन्त्रालयको नाम	विवरण	चालु	पूँजिगत	जम्मा
प्रदेश सभा व्यवस्थापिका	सुरु विनियोजन	१४७७८४	१२४२८	१६०२१२
	थप/घट	६१३४	३६०००	४२१३४
	जम्मा विनियोजन	१५३९१८	४८४२८	२०२३४६
	जम्मा खर्च	४९१७८	९९	४९२७७
	सुरु विनियोजनमा खर्च %	३३.२८	०.८०	३०.७६
	जम्मा विनियोजनमा खर्च %	३१.९५	०.२०	२४.३५
प्रदेश लोक सेवा आयोग	सुरु विनियोजन	७४२२७	६०००	८०२२७
	थप/घट	११०००	०	११०००
	जम्मा विनियोजन	८५२२७	६०००	९१२२७
	जम्मा खर्च	३५५८५	५४५७	४१०४२
	सुरु विनियोजनमा खर्च %	४७.९४	९०.९५	५१.१६
	जम्मा विनियोजनमा खर्च %	४१.७५	९०.९५	४४.९९
मुख्य न्यायाधिवक्ता कार्यालय	सुरु विनियोजन	१३८८२	१०००	१४८८२
	थप/घट	४१३	०	४१३
	जम्मा विनियोजन	१४२९५	१०००	१५२९५
	जम्मा खर्च	५६२५	१५६	५७८०
	सुरु विनियोजनमा खर्च %	४०.५२	१५.५५	३८.८४
	जम्मा विनियोजनमा खर्च %	३९.३५	१५.५५	३७.७९
मुख्यमन्त्री तथा मन्त्रिपरिषद्को कार्यालय	सुरु विनियोजन	१९६०८६१	२०६०००	२१६६८६१
	थप/घट	७५००	१५५००	२३०००
	जम्मा विनियोजन	१९६८३६१	२२१५००	२१८९८६१
	जम्मा खर्च	१३९५४०	५९७९६	१९९३३६

निकाय/मन्त्रालयको नाम	विवरण	चालु	पूँजिगत	जम्मा
	सुरु विनियोजनमा खर्च %	७.१२	२९.०३	९.२०
	जम्मा विनियोजनमा खर्च %	७.०९	२७.००	९.१०
अर्थ मन्त्रालय	सुरु विनियोजन	१६००९४	१३२००	१७३२९४
	थप/घट	३००	३०	३३०
	जम्मा विनियोजन	१६०३९४	१३२३०	१७३६२४
	जम्मा खर्च	२८२४६	१७०८	२९९५४
	सुरु विनियोजनमा खर्च %	१७.६४	१२.९४	१७.२९
	जम्मा विनियोजनमा खर्च %	१७.६१	१२.९१	१७.२५
पर्यटन, उद्योग, वाणिज्य तथा आपूर्ति मन्त्रालय	सुरु विनियोजन	१८८२४१	२६२८०५	४५१०४६
	थप/घट	२०१०	७७००	९७१०
	जम्मा विनियोजन	१९०२५१	२७०५०५	४६०७५६
	जम्मा खर्च	५२२६१	१७९८४	७०२४५
	सुरु विनियोजनमा खर्च %	२७.७६	६.८४	१५.५७
	जम्मा विनियोजनमा खर्च %	२७.४७	६.६५	१५.२५
भूमि व्यवस्था, कृषि, सहकारी तथा गरिबी निवारण मन्त्रालय	सुरु विनियोजन	१८६४०५५	२६२५४५	२१२६६००
	थप/घट	०	७०००	७०००
	जम्मा विनियोजन	१८६४०५५	२६९५४५	२१३३६००
	जम्मा खर्च	२३७३०८	४४८१०	२८२११८
	सुरु विनियोजनमा खर्च %	१२.७३	१७.०७	१३.२७
	जम्मा विनियोजनमा खर्च %	१२.७३	१६.६२	१३.२२
कानून, सञ्चार तथा प्रदेश मामिला मन्त्रालय	सुरु विनियोजन	७४२४०	८१४०००	८८८२४०
	थप/घट	२५०	०	२५०
	जम्मा विनियोजन	७४४९०	८१४०००	८८८४९०
	जम्मा खर्च	१२८३२	९००५	२१८३७
	सुरु विनियोजनमा खर्च %	१७.२९	१.११	२.४६
	जम्मा विनियोजनमा खर्च %	१७.२३	१.११	२.४६
वन, वातावरण तथा भू-संरक्षण मन्त्रालय	सुरु विनियोजन	६०४७६६	२९२७१७	८९७४८३
	थप/घट	१७२७२	५००	१७७७२
	जम्मा विनियोजन	६२२०३८	२९३२१७	९१५२५५

निकाय/मन्त्रालयको नाम	विवरण	चालु	पूँजिगत	जम्मा
	जम्मा खर्च	१७३२५४	२०९१८	१९४१७१
	सुरु विनियोजनमा खर्च %	२८.६५	७.१५	२१.६४
	जम्मा विनियोजनमा खर्च %	२७.८५	७.१३	२१.२१
भौतिक पूर्वाधार, सहरी विकास तथा यातायात व्यवस्था मन्त्रालय	सुरु विनियोजन	३६०९६८	८११०९८८	८४७१९५६
	थप/घट	३१००	४१०३५१	४१३४५१
	जम्मा विनियोजन	३६४०६८	८५२१३३९	८८८५४०७
	जम्मा खर्च	११२३५०	१२१०७१५	१३२३०६४
	सुरु विनियोजनमा खर्च %	३१.१२	१४.९३	१५.६२
	जम्मा विनियोजनमा खर्च %	३०.८६	१४.२१	१४.८९
उर्जा, जलस्रोत तथा खानेपानी मन्त्रालय	सुरु विनियोजन	२६६५३१	४३७७३९५	४६४३९२६
	थप/घट	०	१०८३००	१०८३००
	जम्मा विनियोजन	२६६५३१	४४८५६९५	४७५२२२६
	जम्मा खर्च	९२४५५	८६८९२०	९६१३७६
	सुरु विनियोजनमा खर्च %	३४.६९	१९.८५	२०.७०
	जम्मा विनियोजनमा खर्च %	३४.६९	१९.३७	२०.२३
शिक्षा, संस्कृति, विज्ञान प्रविधि तथा सामाजिक विकास मन्त्रालय	सुरु विनियोजन	१२७२७४७	८८१७७०	२१५४५१७
	थप/घट	७३५५	८७५०	१६१०५
	जम्मा विनियोजन	१२८०१०२	८९०५२०	२१७०६२२
	जम्मा खर्च	२३४१०६	६५६६४	२९९७७१
	सुरु विनियोजनमा खर्च %	१८.३९	७.४५	१३.९१
	जम्मा विनियोजनमा खर्च %	१८.२९	७.३७	१३.८१
युवा तथा खेलकुद मन्त्रालय	सुरु विनियोजन	१९११४२	१०८३००	२९९४४२
	थप/घट	०	०	०
	जम्मा विनियोजन	१९११४२	१०८३००	२९९४४२
	जम्मा खर्च	१३०४७	१०३४५	२३३९२
	सुरु विनियोजनमा खर्च %	६.८३	९.५५	७.८१
	जम्मा विनियोजनमा खर्च %	६.८३	९.५५	७.८१
स्वास्थ्य तथा जनसंख्या मन्त्रालय	सुरु विनियोजन	१८१६४४०	३२७८१८	२१४४२५८
	थप/घट	२१७३२४	१३०००	२३०३२४

निकाय/मन्त्रालयको नाम	विवरण	चालु	पूँजिगत	जम्मा
	जम्मा विनियोजन	२०३३७६४	३४०८१८	२३७४५८२
	जम्मा खर्च	४२७४९८	४८७४५	४७६२४२
	सुरु विनियोजनमा खर्च %	२३.५३	१४.८७	२२.२१
	जम्मा विनियोजनमा खर्च %	२१.०२	१४.३०	२०.०६
प्रदेश नीति तथा योजना आयोग	सुरु विनियोजन	२७२५७	७४९९	३४७५६
	थप/घट	०	०	०
	जम्मा विनियोजन	२७२५७	७४९९	३४७५६
	जम्मा खर्च	७२३०	११३४	८३६३
	सुरु विनियोजनमा खर्च %	२६.५२	१५.१२	२४.०६
	जम्मा विनियोजनमा खर्च %	२६.५२	१५.१२	२४.०६
कर्मचारी सुविधा तथा सेवानिवृत्त सुविधा	सुरु विनियोजन	३०००	०	३०००
	थप/घट	०	०	०
	जम्मा विनियोजन	३०००	०	३०००
	जम्मा खर्च	०	०	०
	सुरु विनियोजनमा खर्च %	०.००	०.००	०.००
	जम्मा विनियोजनमा खर्च %	०.००	०.००	०.००
अर्थ विविध	सुरु विनियोजन	२१००८३२	१०५०१६८	३१५१०००
	थप/घट	-७४७४९	-६०२१३१	-६७६८८०
	जम्मा विनियोजन	२०२६०८३	४४८०३७	२४७४१२०
	जम्मा खर्च	०	०	०
	सुरु विनियोजनमा खर्च %	०.००	०.००	०.००
	जम्मा विनियोजनमा खर्च %	०.००	०.००	०.००
अर्थ-वित्तीय व्यवस्था	सुरु विनियोजन	०	०	२४००००
	थप/घट	०	०	०
	जम्मा विनियोजन	०	०	२४००००
	जम्मा खर्च	०	०	०
	सुरु विनियोजनमा खर्च %	०.००	०.००	०.००
	जम्मा विनियोजनमा खर्च %	०.००	०.००	०.००
आन्तरिक ऋण	सुरु विनियोजन	५०००	०	५०००

निकाय/मन्त्रालयको नाम	विवरण	चालु	पूँजिगत	जम्मा
	थप/घट	०	०	०
	जम्मा विनियोजन	५०००	०	५०००
	जम्मा खर्च	०	०	०
	सुरु विनियोजनमा खर्च %	०.००	०.००	०.००
	जम्मा विनियोजनमा खर्च %	०.००	०.००	०.००
स्थानीय तह	सुरु विनियोजन	१९५००००	०	१९५००००
	थप/घट	१६१००	०	१६१००
	जम्मा विनियोजन	१९६६१००	०	१९६६१००
	जम्मा खर्च	८११४२३	०	८११४२३
	सुरु विनियोजनमा खर्च %	४१.६१	०.००	४१.६१
	जम्मा विनियोजनमा खर्च %	४१.२७	०.००	४१.२७
जम्मा	सुरु विनियोजन	१३०८२०६७	१६७३४६३३	३००५६७००
	थप/घट	२१४००९	५०००	२१९००९
	जम्मा विनियोजन	१३२९६०७६	१६७३९६३३	३०२७५७०९
	जम्मा खर्च	२४३१९३८	२३६५४५५	४७९७३९२
	सुरु विनियोजनमा खर्च %	१८.५९	१४.१४	१५.९६
	जम्मा विनियोजनमा खर्च %	१८.२९	१४.१३	१५.८५

चालु आर्थिक वर्षमा उल्लेखित मन्त्रालय एवं निकायहरूमा विनियोजन भएको कूल बजेट मध्ये समिक्षा अवधिमा प्रदेश व्यवस्थापिकाबाट २४.३४ प्रतिशत, प्रदेश लोकसेवा आयोगबाट ४४.९९ प्रतिशत, मुख्य न्यायाधिवक्ताको कार्यालयबाट ३७.७९ प्रतिशत, मुख्यमन्त्री तथा मन्त्रिपरिषद्को कार्यालयबाट ९.१० प्रतिशत, अर्थ मन्त्रालयबाट १७.२५ प्रतिशत, पर्यटन, उद्योग, वाणिज्य तथा आपूर्ति मन्त्रालयबाट १५.२५ प्रतिशत, भूमि व्यवस्था, कृषि, सहकारी तथा गरिबी निवारण मन्त्रालयबाट १३.२२ प्रतिशत, कानून, सञ्चार तथा प्रदेश मामिला मन्त्रालयबाट २.४६ प्रतिशत, वन, वातावरण तथा भू-संरक्षण मन्त्रालयबाट २१.२१ प्रतिशत, भौतिक पूर्वाधार, सहरी विकास तथा यातायात व्यवस्था मन्त्रालयबाट १४.८९ प्रतिशत, उर्जा, जलस्रोत तथा खानेपानी मन्त्रालयबाट २०.२३ प्रतिशत, शिक्षा, संस्कृति, विज्ञान प्रविधि तथा सामाजिक विकास मन्त्रालयबाट १३.८१ प्रतिशत, युवा तथा खेलकुद मन्त्रालयबाट ७.८१ प्रतिशत, स्वास्थ्य तथा जनसंख्या मन्त्रालयबाट २०.०६ प्रतिशत र प्रदेश नीति तथा योजना आयोगबाट २४.०६ प्रतिशत रकम खर्च भएको छ। समग्रमा प्रदेश सरकारबाट सुरु विनियोजनको १५.९६ प्रतिशत खर्च भएको छ।

चालु आर्थिक वर्षको पहिलो ६ महिनामा भएको मन्त्रालय/निकायगत खर्चको भारलाई निम्नानुसार देखाइएको छ।

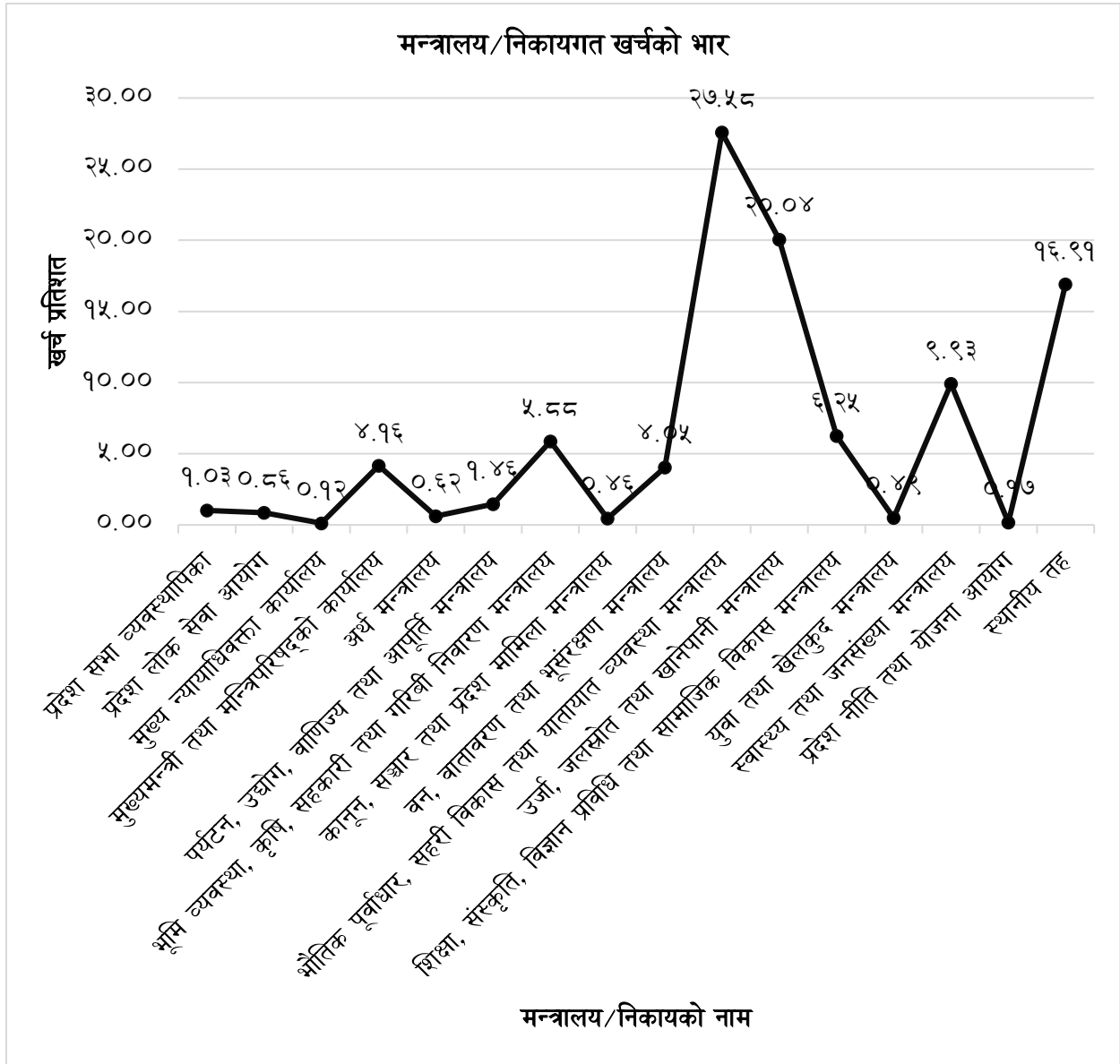

२.३ स्रोतगत खर्चको विवरण

चालु आर्थिक वर्षको कूल बजेट र पहिलो ६ महिनामा स्रोतगत खर्च निम्नानुसार देखाइएको छ। स्रोतमा प्रदेश सरकारको स्रोत, वित्तीय समानीकरण अनुदान, सशर्त अनुदान, विशेष अनुदान र समपूरक अनुदानलाई उल्लेख गरिएको छ।

(रु. हजारमा)

विवरण		प्रदेश	वित्तीय समानीकरण	सशर्त	विशेष	समपूरक	जम्मा
चालु	विनियोजन	१०९८५६६७	०	१९३८९००	१५७५००	०	१३०८२०६७
	खर्च	२१३०८६९	०	३००९७४	९५	०	२४३१९३८
	खर्च प्रतिशत	१९.४०	०.००	१५.५२	०.०६	०.००	१८.५९
पूँजीगत	विनियोजन	५८०१३३३	७४२२८००	२२४५४००	३९१५००	८७३६००	१६७३४६३३
	खर्च	७६२३७४	१०९३४०१	३३३७३२	१२७६०१	४८३४६	२३६५४५५
	खर्च प्रतिशत	१३.१४	१४.७३	१४.८६	३२.५९	५.५३	१४.१४
वित्तीय व्यवस्था	विनियोजन	२४००००	०	०	०	०	०
	खर्च	०	०	०	०	०	०
	खर्च प्रतिशत	०.००	०.००	०.००	०.००	०.००	०.००
जम्मा	विनियोजन	१७०२७०००	७४२२८००	४१८४३००	५४९०००	८७३६००	३००५६७००
	खर्च	२८९३२४२	१०९३४०१	६३४७०६	१२७६९६	४८३४६	४७९७३९२
	खर्च प्रतिशत	१६.९९	१४.७३	१५.१७	२३.२६	५.५३	१५.९६

चालु आर्थिक वर्षको बजेटमा प्रदेश स्रोततर्फ रु. १७ अर्ब २ करोड ७० लाख, वित्तीय समानीकरण अनुदानतर्फ रु. ७ अर्ब ४२ करोड २८ लाख, सशर्त अनुदानतर्फ रु. ४ अर्ब १८ करोड ४३ लाख, विशेष अनुदानतर्फ रु. ५४ करोड ९० लाख र समपूरक अनुदानतर्फ रु. ८७ करोड ३६ लाख विनियोजन भएकोमा समिक्षा अवधिमा क्रमशः रु. २ अर्ब ८९ करोड ३२ लाख ४२ हजार, रु. १ अर्ब ९ करोड ३४ लाख १ हजार, रु. ६३ करोड ४७ लाख ६ हजार, रु. १२ करोड ७६ लाख ९६ हजार र रु. ४ करोड ८३ लाख ४६ हजार

खर्च भएको छ। जुन विनियोजनको आधारमा क्रमशः १६.९९ प्रतिशत, १४.७३ प्रतिशत, १५.१७ प्रतिशत, २३.२६ प्रतिशत र ५.५३ प्रतिशत खर्च भई कूल विनियोजनको जम्मा १५.९६ प्रतिशत खर्च भएको छ।

स्रोतगत विनियोजन र खर्चको तुलनात्मक अवस्थालाई निम्नानुसार चित्रमा देखाइएको छ।

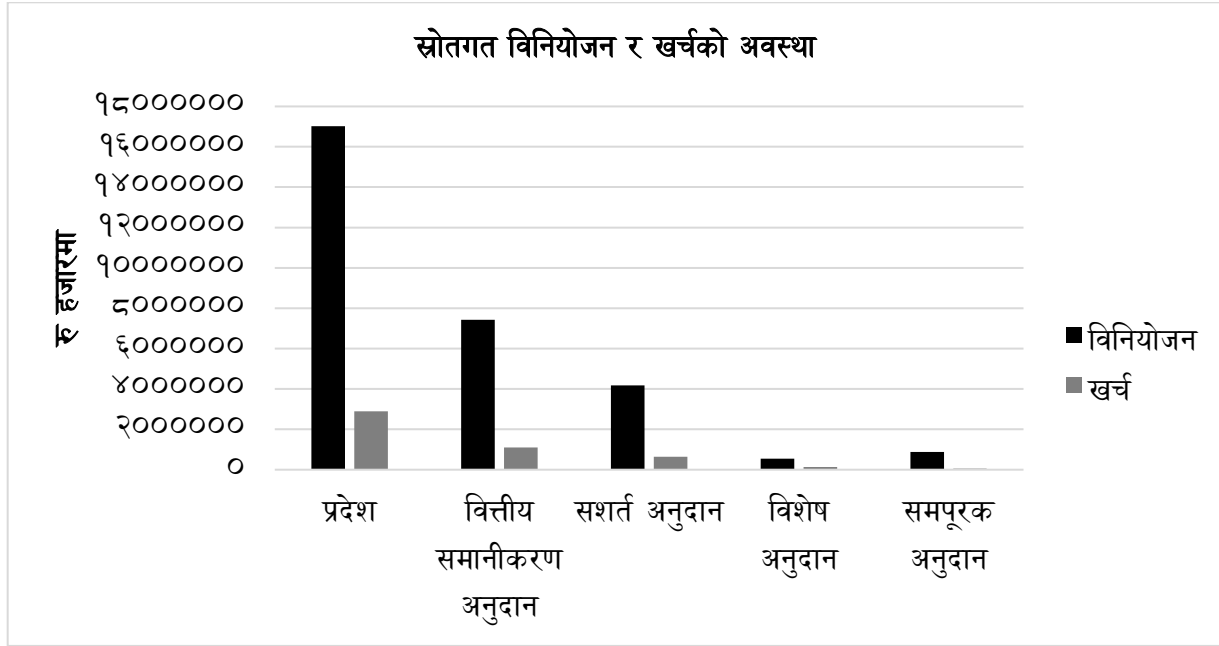

२.४ विगत आर्थिक वर्षका खर्चको तुलना

चालु आर्थिक वर्षको कूल बजेट विनियोजन र पहिलो ६ महिनाको खर्चको मापन गर्दा विगत दुई आर्थिक वर्षहरूको सोही अवधिसँग तुलना गर्दा देहाय बमोजिम देखिएको छ।

(रु. हजारमा)

विवरण	आर्थिक वर्ष								
	२०७६/७७			२०७७/७८			२०७८/७९		
	कूल विनियोजन	पहिलो ६ महिनासम्मको खर्च	खर्च प्रतिशत	कूल विनियोजन	पहिलो ६ महिनासम्मको खर्च	खर्च प्रतिशत	कूल विनियोजन	पहिलो ६ महिनासम्मको खर्च	खर्च प्रतिशत
चालु	१२२८५७७२	१५६६१९६	१२.७५	१४३४२६८४	१९६११४२	१३.६७	१३०८२०६७	२४३१९३८	१८.५९
पूँजीगत	१९८४९०२०	३१६०८४५	१५.९२	१९९९९४७६	३३०९५०९	१६.५५	१६७३४६३३	२३६५४५५	१४.१४
वित्तीय व्यवस्था	०	०	०	५०००००	०	०	२४००००	०	०.००
जम्मा	३२१३४७९२	४७२७०४१	१४.७१	३४८४२९६०	५२७०६५१	१५.१३	३००५६७००	४७९७३९२	१५.९६

आर्थिक वर्ष २०७६/७७ को कूल विनियोजनमध्ये पहिलो ६ महिनामा १४.७१ प्रतिशत, आर्थिक वर्ष २०७७/७८ मा १५.३१ प्रतिशत खर्च भएको थियो भने चालु आर्थिक वर्षमा कूल विनियोजनमध्ये १५.९६ प्रतिशत खर्च भएको छ। यसरी अघिल्लो आर्थिक वर्षको सोहि अवधिको तुलनामा यस आर्थिक वर्षमा ४.२५ प्रतिशतले बढी खर्च भएको छ।

तीन आर्थिक वर्षको कूल विनियोजन र पहिलो ६ महिनामा भएको खर्चको तुलनात्मक विवरणलाई निम्नानुसार चित्रमा देखाइएको छ।

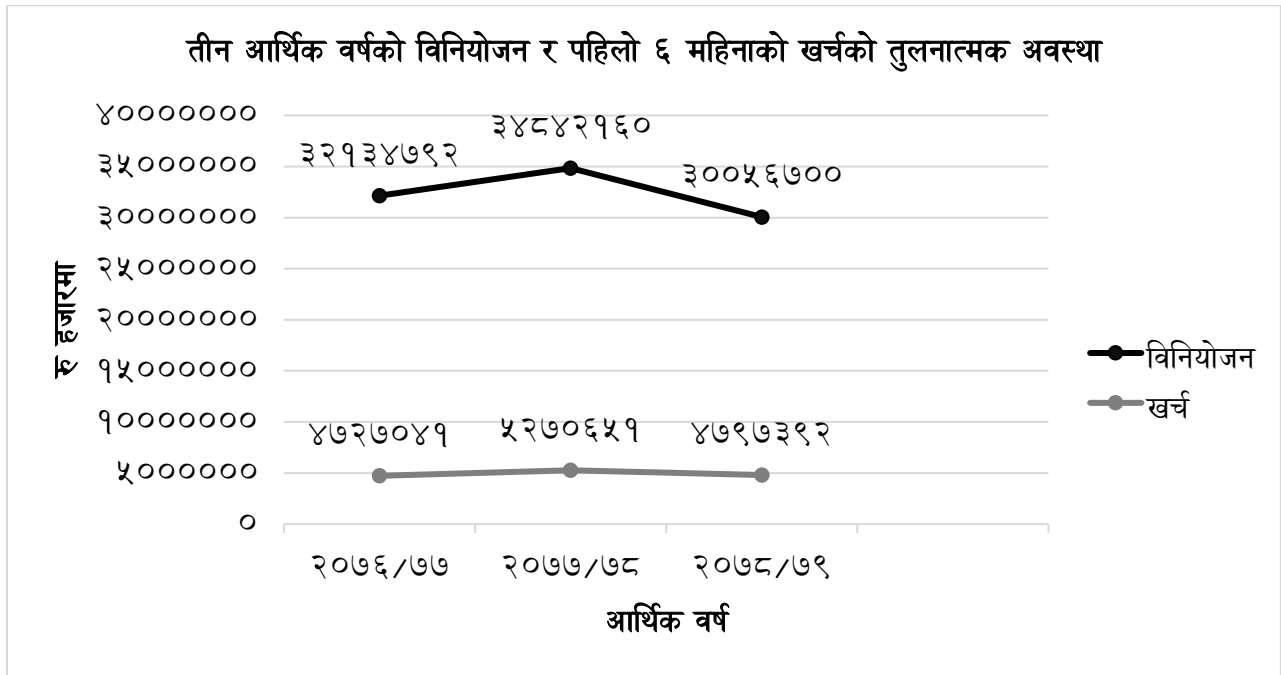

२.५ खर्च शीर्षकगत खर्च स्थिति

चालु आर्थिक वर्षमा शीर्षकगत आधारमा गरिएको विनियोजन रकम र पहिलो ६ महिनाको अवधिमा भएको खर्चको विवरणलाई निम्नानुसार तालिकामा देखाइएको छ।

(रु. हजारमा)

खर्च शीर्षक	विनियोजन (स्रोतगत)						खर्च (स्रोतगत)						खर्च प्रतिशत
	प्रदेश	वित्तीय समानीकरण	सशर्त	विशेष	समपूरक	जम्मा	प्रदेश	वित्तीय समानीकरण	सशर्त	विशेष	समपूरक	जम्मा	
२११११	१६८८१५८		१४३५९३			१८३१७५१	५२४९८०		५७६०४			५८२५८४	३१.८०
२१११२	६१६३१					६१६३१	३०२०३					३०२०३	४९.०१
२११२१	३२८९६		२७६५			३५६६१	५९					५९	०.१७
२११२२	३७०७७					३७०७७	७५१९		४२३			७९४२	२१.४२

खर्च शीर्षक	विनियोजन (स्रोतगत)						खर्च (स्रोतगत)						खर्च प्रतिशत
	प्रदेश	वित्तीय समानीकरण	सशर्त	विशेष	समपुरक	जम्मा	प्रदेश	वित्तीय समानीकरण	सशर्त	विशेष	समपुरक	जम्मा	
२११२३	५४		४५७			५११						०	०.००
२११३१	४६२६५		४६८५			५०९५०	६८२७		१८०२			८६२९	१६.९४
२११३२	७५२६२		६०४८			८१३१०	१८१२७		२२८२			२०४०९	२५.१०
२११३४	२६७३३		१८८०			२८६१३	४९३९		३३१			५२७०	१८.४२
२११३५	३१००		१८००			४९००	०		१५			१५	०.३१
२११३९	४२२११					४२२११	८५०२					८५०२	२०.१४
२११४१	९२५६		३००			९५५६	१०३७					१०३७	१०.८५
२११४२	१८७५९					१८७५९	७४४५					७४४५	३९.६९
२११४९			५९४२			५९४२			४६२			४६२	७.७८
२१२११	४३२					४३२						०	०.००
२१२१२	२९१५					२९१५	१७					१७	०.५८
२१२१३	४८९५					४८९५	५६०					५६०	११.४४
२२१११	६५७७६		४४५८			७०२३४	१७४८		८००			१७९४८	२५.५५
२२११२	४९६१८		१९०३			५१५२१	८९१०		६२७			९५३७	१८.५१
२२२११	५६१३					५६१३	२७८५					२७८५	४९.६२
२२२१२	७७०२०		२६२४	२०५		७९८४९	२८४२९		१०१८			२९४४७	३६.८८
२२२१३	६९६५१		२०४०			७१६९१	२५६५७		९४६			२६६०३	३७.११
२२२१४	१९३७०		१२००			२०५७०	४४४९		१२७			४५७६	२२.२५
२२२२१	३०९६४		१६९४			३२६५८	५९०३		१५२			६०५५	१८.५४
२२२३१	३९८२०		१६६३२			५६४५२	९५५४		३८२			९९३६	१७.६०
२२२९१	९६९२		१८३२			११५२४	१७९७		५११			२३०८	२०.०३
२२३११	८९३३०		३०८०			९२४१०	३५८३०		८०७			३६६३७	३९.६५
२२३१२	१५६०		८७६			२४३६	४२९		२०६			६३५	२६.०७
२२३१३	२४६८		२२००			४६६८	५४५		४५१			९९६	२१.३४
२२३१४	१२९८८		७४			१३०७२	२६०९		१३२			२७४१	२०.००
२२३१५	५४६३२		३७२०	४३०		५८७८२	१४३७०		११४७	९५		१५६१२	२६.५६
२२३१९	६५७७		३३५२			९९२९	२३३८		१०९७			३४३५	३४.६०
२२४११	१३८८१		०			१३८८१	१३००		४६७			१७६७	१२.७३
२२४१२	११२८४		६८०			११९६४	२४१३		०			२४१३	२०.१७
२२४१३	३६१९११		२८६४०			३९०५५१	१६४४३८		१६७२७			१८११६५	४६.३९
२२४१९	३२६५		३२४००			३५६६५	८०४		३२४१			४०४५	११.३४
२२५११	२६३६७		६३८५२			९०२१९	६६०३		७००७			१३६१०	१५.०९
२२५१२	१४१५३८		५५२४३			१९६७८१	२८८८९		१२२९			३०११८	१५.३१
२२५२१	५०४५		२५००			७५४५	१३७७		३६१			१७३८	२३.०४
२२५२२	२८१५०२५		१४९६२०६	१५५८१५		४४६७०४६	१२०९५१		१८९५९८			३१०५४९	६.९५
२२५२९	८००					८००	०					०	०.००
२२६११	९०७३५		७६४६	१०५०		९९४३१	३२४५७		७६३			३३२२०	३३.४१
२२६१२	२९९२२		२८६८			३२७९०	७८८२		१३७७			९२५९	२८.२४
२२६१३	३३००					३३००	१६८					१६८	५.०९
२२६१९			३०३			३०३			११			११	३.६३
२२७११	८१६९३		२३५९			८४०५२	४०८९०		६३३			४१५२३	४९.४०

खर्च शीर्षक	विनियोजन (स्रोतगत)						खर्च (स्रोतगत)						खर्च प्रतिशत	
	प्रदेश	वित्तीय समानीकरण	सशर्त	विशेष	समपुरक	जम्मा	प्रदेश	वित्तीय समानीकरण	सशर्त	विशेष	समपुरक	जम्मा		
२४२११	२५००					२५००							०	०.००
२४३११	२५००					२५००							०	०.००
२६३३१	११०००००					११०००००	५२२०२३						५२२०२३	४७.४६
२६३३२	२२३५००					२२३५००	६६४००						६६४००	२९.७१
२६३३३	११५०००					११५०००	५०२००						५०२००	४३.६५
२६३३४	५११५००					५११५००	१७२८००						१७२८००	३३.७८
२६४११	५००					५००							०	०.००
२६४१२	५१०००					५१०००	१९५८३						१९५८३	३८.४०
२६४१३	१६३१६५					१६३१६५	१०४५८						१०४५८	६.४१
२६४२२	१५००००					१५००००	३१९९९						३१९९९	२१.३३
२६४२३	५४१००					५४१००							०	०.००
२७१११	९६७०					९६७०	२१४५						२१४५	२२.१८
२७११२	५०००		७००			५७००	४१८०		५०				४२३०	७४.२१
२७२११	१५००		२००९६			२१५९६			७३०६				७३०६	३३.८३
२७२१२	१६३०००					१६३०००	५३२३५						५३२३५	३२.६६
२७२१३	५०४८०		९१२८			५९६०८	५८७९						५८७९	९.८६
२७३११	५००					५००							०	०.००
२७३१२	५००					५००							०	०.००
२७३१३	५००					५००							०	०.००
२७३१४	५००					५००							०	०.००
२७३१५	५००					५००							०	०.००
२८१४१	३००					३००							०	०.००
२८१४२	५८५७५		२४८४			६१०५९	१२६०४			८८५			१३४८९	२२.०९
२८१४३	८३०					८३०	९८						९८	११.८१
२८२११	५००					५००							०	०.००
२८२१२	५००					५००							०	०.००
२८२११	२१४९५५८					२१४९५५८							०	०.००
३१११२	९०६५२३	८२५००	३८९६३०	२००००		१३९८६५३	१८५१११	२६३५४	४५७०५	०		२५७२००	१८.३९	
३१११३			१५१०			१५१०			५६				५६	३.७१
३१११४	४३७६०					४३७६०	८२९२						८२९२	१८.९५
३१११५	७६६०					७६६०	४८०८						४८०८	६२.७७
३११२१	७५००		२१५०			९६५०	१६१३७		४७२				१६६०९	१७२.११
३११२२	२५५१३८	५८४०	३६६५०	६३०००		३६०६२८	५८७१०	२४६८	२७७५				६३९५३	१७.७३
३११२३	६२३६५	३७००	५५६०			७२६९०	२११४६	१२६३	२६०२				२५०११	३४.९२
३११३४	६२००					६२००							०	०.००
३११३४	५२२५०					५२२५०	१५१६						१५१६	२.९०
३११३५			१५००			१५००							०	०.००
३११४१			२५००			२५००			७२०				७२०	२८.८०
३११५१	९९०४२८	४९३५८५५	१९५९००		८७३६००	६९९५७८३	१८५८३०	७७२६०२	२४९७१		४८३४६	१०३१७४९	१४.७५	
३११५३	२४८७००	१३१००				२६१८००	१००		९३				१९३	०.०७
३११५४	७१९००	२९३८५०	१४०००			३७९७५०	१४३३३	४८३३४	३०००				६५६६७	१७.२९

खर्च शीर्षक	विनियोजन (स्रोतगत)						खर्च (स्रोतगत)						खर्च प्रतिशत
	प्रदेश	वित्तीय समानीकरण	सशर्त	विशेष	समपुरक	जम्मा	प्रदेश	वित्तीय समानीकरण	सशर्त	विशेष	समपुरक	जम्मा	
३११५५	३२४९५०	६७५११५	४६८२००			१४६८२६५	३७०३०	३५७०६	४४५२४			११७२६०	७.९९
३११५६	६७८५६०	६५६४४०	५९४०००	३०८५००		२२३७५००	१८०८१०	१९९२२०	१६६००९	१२७६०१		६७३६४०	३०.११
३११५७	४३६७५		४८०००			९१६७५	२९४४		३८६०			६८०४	७.४२
३११५८	११९९३	२०००	४००			१४३९३	९०६		१९०			१०९६	७.६१
३११५९	७६६०८३	१०००	४७९००			८१४९८३	२९३७६		७१०			३००८६	३.६९
३११६१	६७५२५	५२००				७२७२५	९६४४		१०६७			१०७१	१४.७३
३११७१	१३०५५		४३७५००			४४०५५५	११३२		३८१३५			३९२६७	८.७२
३११७२	१७७९००	२८२००				२०६१००	४६४३		६२९४			१०९३७	५.३१
३१५११	१०६५१६८	७२००००				१७८५१६८						०	०.००
३२१५२	२४००००					२४००००						०	०.००
जम्मा	१७०२७०००	७४२२८००	४१८४३००	५४९०००	८७३६००	३००५६७००	२८९३२४२	१०९३४०१	६३४७०६	१२७६९६	४८३४६	४७९७३९१	१५.९६

खर्च शीर्षकगत रूपमा आर्थिक वर्ष २०७८/७९ को पहिलो ६ महिनाको अवधिमा चालुखर्च तर्फ विनियोजन भएको बजेट मध्ये कर्मचारी तलब (२११११) तर्फ ३१.८० प्रतिशत खर्च भएको छ भने कार्यक्रम खर्च (२२५२२) तर्फ ६.९५ प्रतिशत खर्च भएको छ। पूँजीगत खर्चतर्फ विनियोजन भएको बजेट मध्ये भवन निर्माण (३१११२) तर्फ १८.३९ प्रतिशत, सडक तथा पूल निर्माण (३११५१) तर्फ १४.७५ प्रतिशत, सिंचाई (३११५५) तर्फ ७.९९ प्रतिशत, खानेपानी (३११५६) तर्फ २०.११ प्रतिशत खर्च भई अन्य खर्च शीर्षकहरूमा भन्दा विकास निर्माणका कार्यतर्फ बढी खर्च भएको छ।

२.६ अर्थ विविधबाट भएको रकमान्तरको अवस्था

आर्थिक वर्ष २०७८/७९ को पहिलो ६ महिनाको अवधिमा अर्थ विविधबाट अन्य मन्त्रालय/निकायमा गरिएको रकमान्तरको विवरण तलको तालिकामा देखाइएको छ।

(रु. हजारमा)

क्र.सं.	मन्त्रालय/निकाय	रकम
१	प्रदेश सभा सचिवालय	४२१३४
२	प्रदेश लोकसेवा आयोग	११०००
३	मुख्य न्यायाधिवक्ताको कार्यालय	४१३
४	मुख्यमन्त्री तथा मन्त्रिपरिषद्को कार्यालय	२४९९६
५	अर्थ मन्त्रालय	३००
६	पर्यटन, उद्योग, वाणिज्य तथा आपूर्ति मन्त्रालय	९७१०
७	भूमि व्यवस्था, कृषि, सहकारी तथा गरीबी निवारण मन्त्रालय	७३५०

८	कानून, सञ्चार तथा प्रदेश सभा मामिला मन्त्रालय	२५०
९	वन, वातावरण तथा भू-संरक्षण मन्त्रालय	२१७३
१०	भौतिक पूर्वाधार, सहरी विकास तथा यातायात व्यवस्था मन्त्रालय	४१२२५५
११	उर्जा, जलस्रोत तथा खानेपानी मन्त्रालय	१०७५००
१२	शिक्षा, संस्कृति, विज्ञान प्रविधि तथा सामाजिक विकास मन्त्रालय	११६०५
१३	स्वास्थ्य तथा जनसंख्या मन्त्रालय	३१४१४
	जम्मा	६६११००

उल्लेखित विवरण अनुसार चालु आर्थिक वर्ष २०७८/७९ को पहिलो ६ महिनाको अवधिमा जम्मा रु. ६६ करोड ११ लाख अर्थ विविधबाट अन्य मन्त्रालय/निकायको लागि रकमान्तर गरिएको छ। जसमध्ये सबैभन्दा बढी भौतिक पूर्वाधार, सहरी विकास तथा यातायात व्यवस्था मन्त्रालयका लागि रु. ४१ करोड २२ लाख ५५ हजार रकमान्तर भएको छ।

परिच्छेद - ३
स्रोत व्यवस्थापन विश्लेषण

३.१ स्रोत व्यवस्थापन

चालु आर्थिक वर्षको बजेट तथा कार्यक्रम कार्यान्वयनका लागि गरिने स्रोत व्यवस्थापनको वार्षिक लक्ष्य र पहिलो ६ महिनाको अवधिमा प्राप्त भएको स्रोतको अवस्थालाई निम्नानुसार देखाइएको छ।

(रु. हजारमा)

क्र.सं.	स्रोत	वार्षिक लक्ष्य	अर्धवार्षिक अवधिको प्राप्ति	प्रगति प्रतिशत
१	प्रदेश सरकारको आन्तरिक राजस्व	५६०००००	१७६१७७१	३१.४६
२	वित्तीय समानीकरण अनुदान	७४२२८००	३७११४००	५०.००
३	सशर्त अनुदान	४१८४३००	१२८८८००	३०.८०
४	विशेष अनुदान	५४९०००	१८३०००	३३.३३
५	समपूरक अनुदान	८७३६००	२९१२००	३३.३३
६	बाँडफाँट भई प्राप्त हुने मुल्य अभिवृद्धि कर	५७२०२५०	२६६२४१८	४६.५४
७	बाँडफाँट भई प्राप्त हुने अन्तःशुल्क	१९०६७५०	७८३५६४	४१.०९
८	रोयल्टी	३०००००	२५१८८६	८३.९६
९	आन्तरिक ऋण	१००००००	०	०
१०	नेपाल सरकारबाट प्राप्त ऋण	१००००००	०	०
११	नगद मौज्जात	२१०००००	२६०७०३८	१२४.१४
१२	सवारी साधन कर बाँडफाँट (स्थानीय तह)	(६०००००)	(३१०१२९)	५१.६८
	जम्मा	३००५६७००	१३२३०९४८	४४.०२

आर्थिक वर्ष २०७७/७८ मा स्रोत व्यवस्थापनमा प्रदेश सरकारको आन्तरिक राजस्व संकलन रु. ५ अर्ब ६० करोड, नेपाल सरकारबाट प्राप्त हुने अनुदान रु. १३ अर्ब ०२ करोड ९७ लाख, बाँडफाँट भई प्राप्त हुने राजस्व (मुल्य अभिवृद्धि कर र अन्तःशुल्क) वापत रु. ७ अर्ब ६२ करोड ७० लाख, रोयल्टी रु. ३० करोड, आन्तरिक ऋण रु. १ अर्ब, नेपाल सरकारबाट प्राप्त हुने ऋण रु १ अर्ब र नगद मौज्जात रु. २ अर्ब १० करोड वार्षिक लक्ष्य राखिएकोमा समिक्षा अवधिमा रु. १३ अर्ब २३ करोड ९ लाख ४८ हजार प्राप्त भएको छ। जुन वार्षिक लक्ष्यको ४४.०२ प्रतिशत हो। गत आर्थिक वर्षको सोही अवधिमा रु. १५ अर्ब ९० करोड ६७ लाख २१ हजार अर्थात वार्षिक लक्ष्यको ४५.६५ प्रतिशत स्रोत व्यवस्थापन भएको थियो।

चालु आर्थिक वर्षको स्रोत अनुमान र पहिलो ६ महिनासम्मको प्रगति विवरणलाई निम्नानुसारको चित्रमा देखाइएको छ।

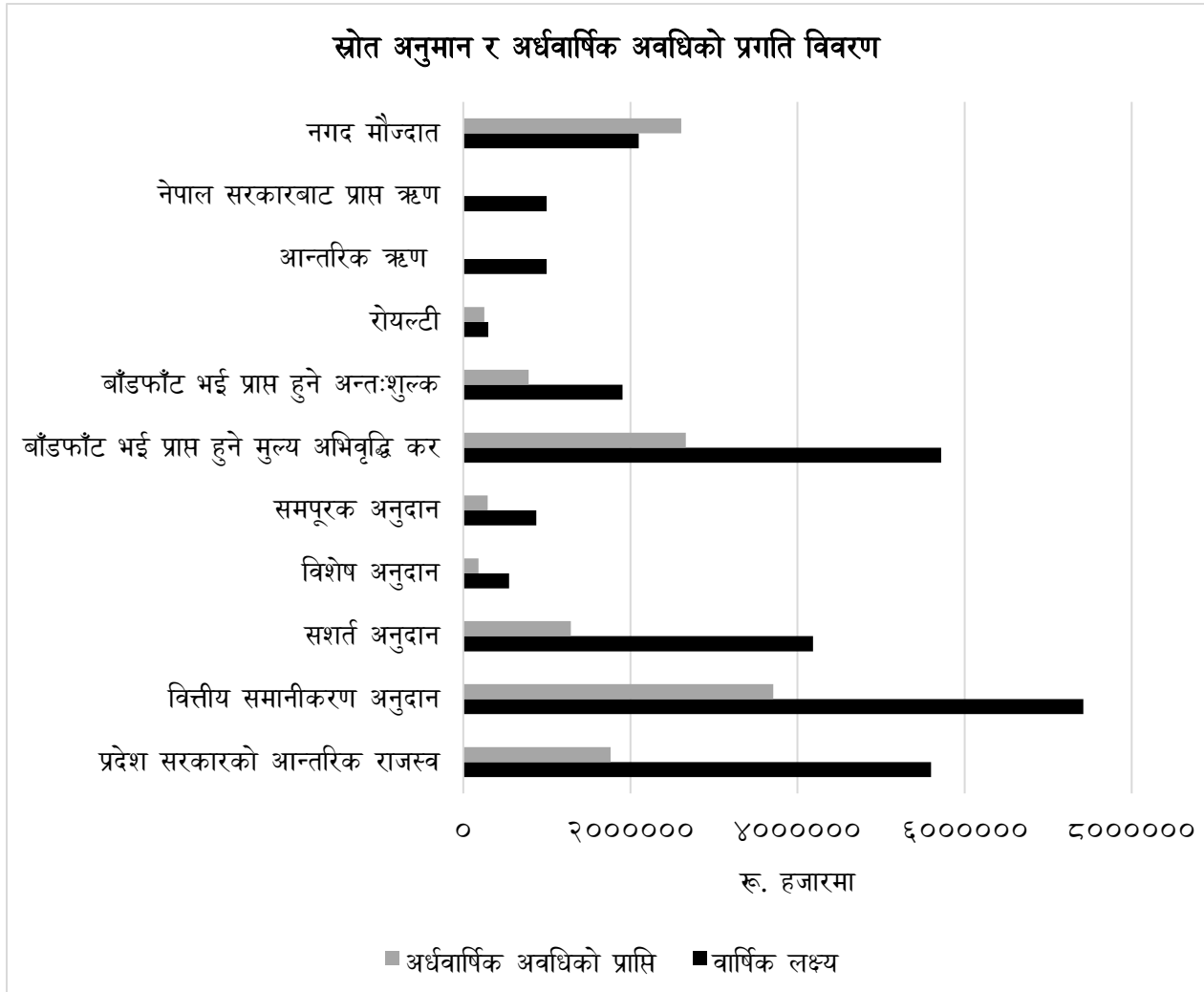

३.२ शीर्षकगत राजस्व प्राप्तिको अवस्था

प्रदेश सरकारबाट चालु आर्थिक वर्षको स्रोत व्यवस्थापनको वार्षिक लक्ष्य र पहिलो ६ महिनामा प्राप्त भएको स्रोतलाई शीर्षकगत रूपमा निम्नानुसार देखाइएको छ।

(रु. हजारमा)

राजस्व शिर्षक नं	शिर्षक	वार्षिक लक्ष्य	अर्ध वार्षिक अवधिको प्राप्ति
११११४	कृषि आयमा कर	२००	-
११३१५	घर जग्गा लगायतको रजिष्ट्रेशन दस्तुर	६०००००	३४४५८२

राजस्व शिर्षक नं	शिर्षक	वार्षिक लक्ष्य	अर्ध वार्षिक अवधिको प्राप्ति
११४११	बाँडफाँट भई प्राप्त हुने मूल्य अभिवृद्धि कर	५७२०२५०	२६६२४१८
११४२१	बाँडफाँट भई प्राप्त हुने अन्त शुल्क	१९०६७५०	७८३५६४
११४५१	सवारी साधन कर पटके	९०००	-
११४७१	बाँडफाँटबाट प्राप्त हुने मनोरन्जन कर	३०००	-
११४७२	बाँडफाँटबाट प्राप्त हुने विज्ञापन कर	४०००	३४३
११६१२	एजेन्सी रजिष्ट्रेशन	९०००	-
१३३११	समानीकरण अनुदान	७४२२८००	३७११४००
१३३१२	सशर्त अनुदान चालु	१९३८९००	१२८८८००
१३३१३	सशर्त अनुदान पूँजी	२२४५४००	-
१३३१४	विशेष अनुदान चालु	१५७५००	१८३०००
१३३१५	विशेष अनुदान पूँजी	३९१५००	-
१३३१६	समपुरक अनुदान चालु	-	२९१२००
१३३१७	समपुरक अनुदान पूँजी	८७३६००	-
१४११९	अन्य निकायबाट प्राप्त ब्याज	२०	-
१४१५१	सरकारी सम्पत्तिको बहालबाट	५०००	२४८
१४१५३	बाँडफाँट भई प्राप्त वन रोयल्टी	१६२०९	१७०८३
१४१५४	बाँडफाँट भई प्राप्त खानी तथा खनिज सम्बन्धी रोयल्टी	११२९	७८०
१४१५५	बाँडफाँट भई प्राप्त जलस्रोत सम्बन्धी रोयल्टी	-	-
१४१५६	बाँडफाँट भई प्राप्त विद्युत सम्बन्धी रोयल्टी	२५६५५१	२२८५१९
१४१५७	बाँडफाँट भई प्राप्त दहत्तर बहत्तरको बिक्रीबाट प्राप्त आय	६०००००	३८११७
१४१५८	बाँडफाँट भई प्राप्त पर्वतारोहण बापतको रोयल्टी	२६१११	५५०४
१४१९१	पर्यटन शुल्क	२००	-
१४१९२	पदयात्रा	१८००	२४३
१४२११	कृषि उत्पादनको बिक्रीबाट प्राप्त रकम	४००	२५५
१४२१२	सरकारी सम्पत्तिको बिक्रीबाट प्राप्त रकम	६०००	१४१
१४२१३	अन्य बिक्रीबाट प्राप्त गैरकर	२५००	१७९

राजस्व शिर्षक नं	शिर्षक	वार्षिक लक्ष्य	अर्ध वार्षिक अवधिको प्राप्ति
१४२१७	नहर तथा कुलो उपयोग बापतको शुल्क	-	-
१४२१८	विद्युत सेवा शुल्क	५०	-
१४२१९	अन्य सेवा शुल्क बिक्री	२०००	३४६६
१४२२३	शिक्षाक्षेत्रको आम्दानी	२४४०	३१७
१४२२४	परिक्षा शुल्क	१२०००	४३१४९
१४२२५	यातायात क्षेत्रको आम्दानी	९००००	४०४४४
१४२२९	अन्य प्रशासनिक सेवाशुल्क	८५००००	१७८४१५
१४२५३	व्यवसाय रजिष्ट्रेशन दस्तुर	२५००००	३७७१७
१४२५६	चालक अनुमति पत्र, सवारी दर्ता किताब (Blue book) सम्बन्धी दस्तुर	३५१०००	१७८१७३
१४२६४	वन क्षेत्रको अन्य आय	५००००	-
१४३११	न्यायिक दण्ड जरिवाना र जफत	२०	०.१
१४३१२	प्रशासनिक दण्ड जरिवाना र जफत	२०००००	११८५५
१४३१३	धरौटी सदरस्याहार	१००	-
१४५२९	अन्य राजस्व	४९००	१५८५
१५१११	बेरुजु	९२१३७०	२२६९६
१५११२	निकासा फिर्ता	४००००	१८७९७
१५११३	अनुदान फिर्ता	८५०००	६५७२७
३३३४१	सवारी साधन कर	१५०००००	७७५३२३
३२१२१	गत वर्षको नगद मौज्जात	२१०००००	२६०७०३८
	राजस्व बाँडफाँट (-)	-६०००००	-३१०१२९
	आन्तरिक ऋण	१००००००	-
	नेपाल सरकारबाट प्राप्त हुने ऋण	१००००००	-
	जम्मा	३००५६७००	१३२३०९४८

३.३ स्रोत व्यवस्थापनको तुलना

आर्थिक वर्ष २०७६/७७, २०७७/७८ र २०७८/७९ को स्रोत व्यवस्थापनको लक्ष्य र पहिलो ६ महिनाको अवधिको तुलनात्मक विवरणलाई तलको तालिकामा देखाइएको छ।

(रु. हजारमा)

क्र.सं.	शीर्षक	२०७६/७७			२०७७/७८			२०७८/७९		
		वार्षिक लक्ष्य	पहिलो ६ महिनासम्मको प्राप्ति	प्रतिशत	वार्षिक लक्ष्य	पहिलो ६ महिनासम्मको प्राप्ति	प्रतिशत	वार्षिक लक्ष्य	पहिलो ६ महिनासम्मको प्राप्ति	प्रतिशत
१	प्रदेश सरकारको आन्तरिक स्रोत	३२७७५००	११५४१९७	३५.२२	४६०८५६०	१३६२९६१	२९.५७	५००००००	१४५१६४२	२९.०३
२	वित्तीय समानीकरण अनुदान	७११२२००	१७७८०५०	२५.००	७१२६००	३५५६३००	५०.००	७४२२८००	३७११४००	५०.००
३	सशर्त अनुदान	५३५१६००	०	०.००	४२०८४००	१४०१४००	३३.३०	४१८४३००	१२८८८००	३०.८०
४	विशेष अनुदान	७५००००	०	०.००	५४००००	१७९९९९	३३.३३	५४९०००	१८३०००	३३.३३
५	समपूरक अनुदान	७५००००	०	०.००	१४९८९००	४९९६३३	३३.३३	८७३६००	२९१२००	३३.३३
६	बाँडफाँट भई प्राप्त हुने मुल्य अभिवृद्धि कर	३८५२५००	१८९८२७२	४९.२७	३७८६८००	२१०५३२२	५५.६०	५७२०२५०	२६६२४१८	४६.५४
७	बाँडफाँट भई प्राप्त हुने अन्तशुल्क	३८५२६००	५५५२७३	१४.४१	३७८६९००	६१८९३४	१६.३४	१९०६७५०	७८३५६४	४१.०९
८	रोयल्टी	४०००००	०	०.००	३०००००	०	०	३०००००	२५१८८६	८३.९६
९	ऋण	१९८८३९२	०	०.००	२००००००	०	०.००	२००००००	०	०
१०	नगद मौज्जात	४८०००००	७२४८५२९	१५.१०	७००००००	६१८२१७२	८.८६	२१०००००	२६०७०३८	१२४.१४
	जम्मा	३२१३४७९२	१२६३४३२१	३९.३२	३४८४२१६०	१५९०६७२१	४५.६५	३००५६७००	१३२३०९४८	४४.०२

(नोट: गत आर्थिक वर्षको रोयल्टी यस आर्थिक वर्षमा मात्र प्राप्त भएकाले बाँडफाँट भई प्राप्त हुने रोयल्टीमा समावेश गरिएको छ।)

स्रोत व्यवस्थापनतर्फ आर्थिक वर्ष २०७६/७७, २०७७/७८ र २०७८/७९ को पहिलो ६ महिनाको अवधिमा वार्षिक लक्ष्यको तुलनामा क्रमशः ३९.३२ प्रतिशत, ४५.६५ प्रतिशत र ४४.०२ प्रतिशत प्रगति हासिल भएको छ। अघिल्लो आर्थिक वर्षको पहिलो ६ महिनाको तुलनामा यस आर्थिक वर्षको सोही अवधिमा १६.१० प्रतिशत बढी स्रोत व्यवस्थापन भएको छ।

तीन आर्थिक वर्षको स्रोत व्यवस्थापनको लक्ष्य र पहिलो ६ महिनाको प्रगतिको तुलनात्मक विवरणलाई निम्नानुसार चित्रमा प्रस्तुत गरिएको छ।

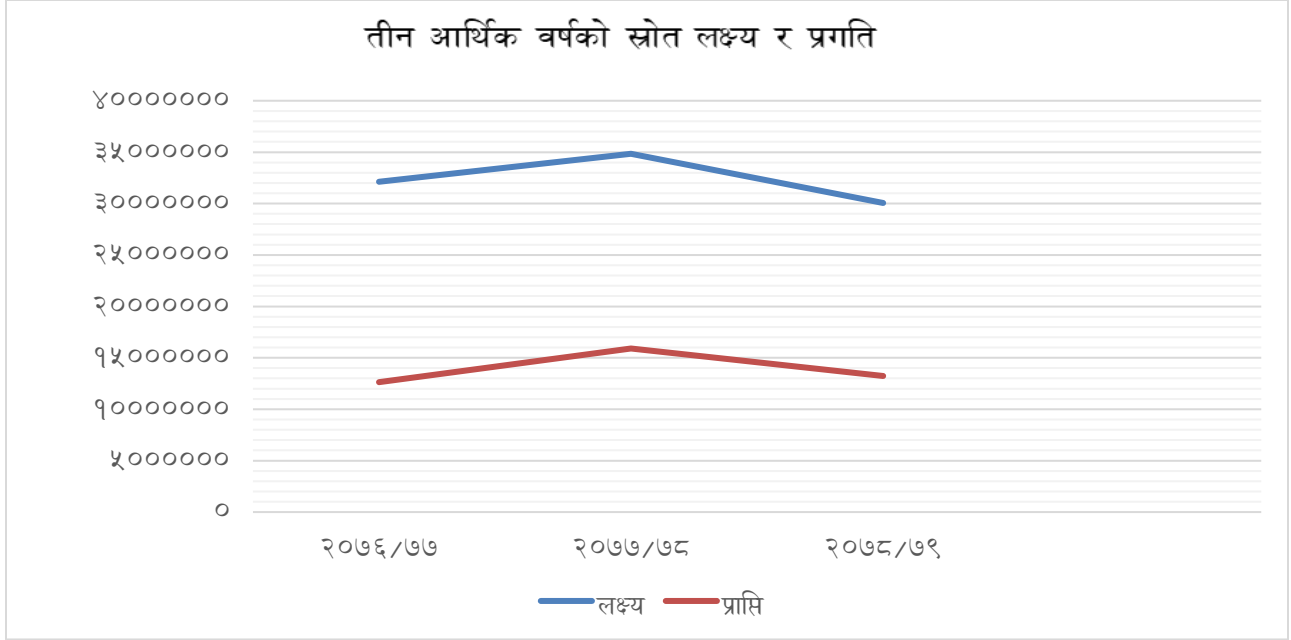

माथिको रेखाचित्र बमोजिम आर्थिक वर्ष २०७६/७७, २०७७/७८ र २०७८/७९ मा राजस्व परिचालनको लक्ष्य र प्राप्ति दुवैमा सुधारोन्मुख रहेको छ।

परिच्छेद - ४

अन्तर सरकारी वित्तीय हस्तान्तरण

४.१ प्रदेश सरकारबाट स्थानीय तहमा वित्तीय हस्तान्तरण

४.१.१ वित्तीय समानीकरण अनुदान

विनियोजन ऐन, २०७८ र बजेट तथा कार्यक्रम कार्यान्वयन सम्बन्धी एकीकृत कार्यविधि, २०७७ मा प्रत्येक आर्थिक वर्षको भदौ २५ गते, कात्तिक २५ गते, माघ २५ गते र वैशाख २५ गते गरी चार किस्तामा वित्तीय समानीकरण अनुदान वापतको रकम सम्बन्धित स्थानीय तहको सञ्चित कोषमा हस्तान्तरण गर्ने व्यवस्था रहेको छ। प्रदेश सरकारबाट चालु आर्थिक वर्षमा प्रदेश भित्रका सबै स्थानीय तहमा वित्तीय समानीकरण अनुदान वापत रु. १ अर्ब १० करोड विनियोजन गरिएकोमा आर्थिक वर्षको पहिलो ६ महिनाको अवधिसम्ममा पहिलो र दोस्रो किस्तावापत रु. ५५ करोड मात्र हस्तान्तरण भइसकेको छ।

४.१.२ सशर्त अनुदान

प्रदेश सरकारबाट चालु आर्थिक वर्षमा ४९ वटा स्थानीय तहका ५६ वटा आयोजनाको लागि सशर्त अनुदानतर्फ रु. २५ करोड २५ लाख विनियोजन गरिएको छ। बजेट तथा कार्यक्रम कार्यान्वयन सम्बन्धी एकीकृत कार्यविधि, २०७७ को दफा ९(१२) मा आयोजना तथा कार्यक्रमका लागि विनियोजित रकममध्ये ५० प्रतिशत रकम भाद्र २५ गतेभित्र सम्बन्धित स्थानीय तहको सञ्चित कोषमा हस्तान्तरण गर्नुपर्ने र बाँकी पचास प्रतिशत रकम आयोजनाको लागत अनुमान, आयोजना तथा कार्यक्रम सम्झौता, अन्तिम मूल्याङ्कन, कार्यसम्पन्न प्रतिवेदन सहित सम्बन्धित स्थानीय तहबाट निकास माग भएपछि हस्तान्तरण गर्ने व्यवस्था रहेको छ। सोही व्यवस्था बमोजिम समिक्षा अवधिसम्म रु. १२ करोड ६२ लाख ५० हजार हस्तान्तरण गरिसकिएको छ।

४.१.३ विशेष अनुदान

प्रदेश सरकारबाट चालु आर्थिक वर्षमा २५ वटा स्थानीय तहका २५ वटा आयोजनाको लागि विशेष अनुदानतर्फ रु. ११ करोड ५० लाख विनियोजन गरिएको छ। बजेट तथा कार्यक्रम कार्यान्वयन सम्बन्धी एकीकृत कार्यविधि, २०७७ को दफा ९ को उपदफा १२ मा आयोजना तथा कार्यक्रमका लागि विनियोजित रकममध्ये ५० प्रतिशत भाद्र २५ गतेभित्र सम्बन्धित स्थानीय तहको सञ्चित कोषमा हस्तान्तरण गर्नुपर्ने र बाँकी पचास प्रतिशत रकम आयोजनाको लागत अनुमान, आयोजना तथा कार्यक्रम सम्झौता, अन्तिम मूल्याङ्कन, कार्यसम्पन्न प्रतिवेदनसहित सम्बन्धित स्थानीय तहबाट निकास माग भएपछि हस्तान्तरण गर्नुपर्ने व्यवस्था रहेको छ। सोही व्यवस्था बमोजिम रु. ५ करोड ७५ लाख हस्तान्तरण गरिसकिएको छ।

४.१.४ समपूरक अनुदान

प्रदेश सरकारबाट चालु आर्थिक वर्षमा ८० वटा स्थानीय तहका ८४ वटा आयोजनाको लागि समपूरक अनुदानतर्फ जम्मा रू. ४९ करोड १५ लाख विनियोजन गरिएको छ। बजेट तथा कार्यक्रम कार्यान्वयन सम्बन्धी एकीकृत कार्यविधि, २०७७ को दफा ९(१२) मा आयोजना तथा कार्यक्रमका लागि विनियोजित रकममध्ये ५० प्रतिशत रकम भाद्र २५ गतेभित्र सम्बन्धित स्थानीय तहको सञ्चित कोषमा हस्तान्तरण गर्नुपर्ने र बाँकी पचास प्रतिशत रकम आयोजनाको लागत अनुमान, आयोजना तथा कार्यक्रम सम्झौता, अन्तिम मूल्याङ्कन, कार्यसम्पन्न प्रतिवेदनसहित सम्बन्धित स्थानीय तहबाट निकास माग भएपछि हस्तान्तरण गर्ने व्यवस्था रहेको छ। सोही व्यवस्था बमोजिम कूल रू. २४ करोड ५७ लाख ५० हजार हस्तान्तरण गरिसकिएको छ।

४.१.५ स्थानीय तहको प्रशासनिक भवन

आर्थिक वर्ष २०७८/७९ मा स्थानीय तहहरूको निर्माणाधिन प्रशासनिक भवनका लागि मागका आधारमा अनुदान उपलब्ध गराउने प्रयोजनार्थ कूल रू. २५ करोड रुपैयाँ विनियोजन गरिएको र समिक्षा अवधिसम्म माग तथा प्रगतिको आधारमा ४ वटा स्थानीय तहलाई रू. २ करोड अनुदान हस्तान्तरण भएको छ।

४.१.६ क्रमागत आयोजना

आर्थिक वर्ष २०७८/७९ मा स्थानीय तहको अनुदानमा आधारित क्रमागत आयोजनाहरूको लागि कुल रू. २५ करोड विनियोजन गरिएको छ। वित्तीय हस्तान्तरण अन्तर्गत आर्थिक वर्ष २०७७/७८ मा सम्झौता भई कोभिड-१९ लगायतको कारणले सोही आर्थिक वर्षमा सम्पन्न हुन नसकेका आयोजनाको लागि आर्थिक वर्ष २०७८/७९ को चैत मसान्तसम्म म्याद थपिएकोमा मूल्याङ्कन अवधिमा कार्य सम्पन्न भएको आधारमा ६ वटा आयोजनाका लागि रू. ९९ लाख ३९ हजार हस्तान्तरण गरिएको छ। आयोजना सम्पन्न गर्न सकिने म्याद चैत मसान्तसम्म बाँकी रहेकोले बाँकी आयोजनाहरू पनि निर्धारित समयमा नै सम्पन्न हुने अपेक्षा गरिएको छ।

४.१.७ सवारी साधन कर बाँडफाँट

प्रदेश वित्त व्यवस्थापन ऐन, २०७५ को दफा ३ मा प्रदेशले लगाएको र उठाएको सवारी साधन करबाट उठेको रकम प्रदेश सरकारले प्रदेश विभाज्य कोषमा जम्मा गरी साठी प्रतिशत प्रदेश सरकारलाई र चालिस प्रतिशत स्थानीय तहहरूलाई बाँडफाँट गर्ने कानूनी व्यवस्था रहेको छ। उक्त व्यवस्था अनुरूप मूल्याङ्कन अवधिसम्म सवारी साधन कर बापत रु ७७ करोड ५३ लाख २३ हजार संकलन गरिएकोमा ४० प्रतिशतले हुन आउने रकम रू. ३१ करोड १ लाख २९ हजार राष्ट्रिय प्राकृतिक स्रोत तथा वित्त आयोगको सिफारिस बमोजिम स्थानीय तहहरूलाई बाँडफाँट गरिएको छ। साथै उक्त बाँडफाँट प्रदेश लेखा नियन्त्रक कार्यालयबाट नियमित रूपमा गर्ने व्यवस्था मिलाइएको छ।

परिच्छेद - ५

वित्तीय क्षेत्र विश्लेषण

नेपालको संविधानको अनुसूची-५ संघको एकल अधिकार सूचीको बुँदा नं २८ मा सहकारी नियमन, अनुसूची-६ प्रदेशको एकल अधिकार सूचीको बुँदा नं. २ मा सहकारी संस्था, अनुसूची- ७ संघ र प्रदेशको साझा अधिकार सूचीको बुँदा नं. ७ मा सहकारी, अनुसूची-८ स्थानीय तहको अधिकार सूचीको बुँदा नं. २ मा सहकारी संस्था र अनुसूची-९ संघ, प्रदेश र स्थानीय प्रदेशको साझा अधिकार सूचीको बुँदा नं. १ मा सहकारीको व्यवस्था गरेर सहकारीलाई संघ, प्रदेश र स्थानीय तहको एकल र साझा अधिकार अन्तर्गत राखिएको छ। गण्डकी प्रदेशमा सहकारी क्षेत्रको नियमन, सञ्चालन र प्रवर्द्धनको लागि भूमि व्यवस्था, कृषि, सहकारी तथा गरिबी निवारण मन्त्रालय मातहत सहकारी रजिष्ट्रारको कार्यालय स्थापना गरिएको छ। प्रदेश सरकारबाट सहकारी ऐन, २०७५ र नियमावली, २०७६ जारी गरी कार्यान्वयन गरिएको छ।

सहकारी विभागबाट २०७७ सालमा प्रकाशित सहकारी झलक पुस्तीकाका अनुसार गण्डकी प्रदेशमा रहेका २६६१ सहकारी संघ, संस्थाहरूमा ११ लाख १६ हजार ६३२ सदस्य संख्या, २२ अर्ब ५ करोड ९ लाख ६७ हजार २४६ रुपैया शेर पुँजी, बचत संकलन रु ८६ अर्ब ७ करोड ४५ लाख ७१ हजार ६९३, ऋण लगानी रु ८८ अर्ब ३७ करोड ८० लाख ६१ हजार ४३३ र ७६४१ जनाले प्रत्यक्ष रोजगारी प्राप्त गरेका छन्।

सहकारी रजिष्ट्रारको कार्यालयबाट अद्यावधिक विवरण अनुसार आर्थिक वर्ष २०७८/७९ को पौष मसान्त सम्म प्रदेश सरकारको क्षेत्राधिकारभित्र रही CoPoMIS मा प्रविष्ट भएका सहकारीको संख्या ८०९ रहेको छ। यस अवधी सम्ममा प्रदेश क्षेत्राधिकार भित्र रहेका सहकारी संघ, संस्थाहरूबाट प्राप्त विवरण अनुसार सहकारी संघ, संस्थाहरूको कूल शेर पुँजी रु ६ अर्ब ४६ करोड ६९ लाख ३० हजार ९०१ रहेको छ। यसैगरी बचत संकलन रु ४९ अर्ब २४ करोड ४० लाख ९६ हजार ४१८ पुगेको छ। सहकारी संघ, संस्थाहरूबाट यस अवधीमा रु ३९ अर्ब १ करोड ७ लाख २५ हजार २७६ ऋण लगानी र रु १ अर्ब ३ करोड ८४ लाख ९३ हजार ४७५ शेर लगानी भएको देखिन्छ। प्रदेश क्षेत्राधिकार भित्रका सहकारी संघ, संस्थाहरूको जगेडा कोष रु १ अर्ब ५६ करोड ७८ लाख ३ हजार ३४० रहेको छ। प्राप्त विवरण अनुसार यी सहकारी संघ, संस्थाहरूमा १ लाख १४ हजार ९८ महिला, १ लाख ५७१ पुरुष र १ हजार १४७ संस्थागत गरी कूल २ लाख ५२ हजार ८३० सदस्य रहेका छन्।

परिच्छेद - ६
मन्त्रालयगत प्रगति विवरण

६.१ प्रदेश व्यवस्थापिका

६.१.१ वित्तीय विवरण

प्रदेश व्यवस्थापिकाको लागि आर्थिक वर्ष २०७८/७९ मा विनियोजन गरिएको जम्मा बजेट र पहिलो ६ महिनाको अवधिमा भएको खर्चको विवरण निम्नानुसार देखाइएको छ।

(रु. हजारमा)

विवरण	चालु		पूँजीगत		कूल जम्मा
	प्रदेश स्रोत	जम्मा	प्रदेश स्रोत	जम्मा	
सुरु विनियोजन	१४७७८४	१४७७८४	१२४२८	१२४२८	१६०२१२
थप/घट	६१३४	६१३४	३६०००	३६०००	४२१३४
जम्मा विनियोजन	१५३९१८	१५३९१८	४८४२८	४८४२८	२०२३४६
जम्मा खर्च	४९१७८	४९१७८	९९	९९	४९२७७
खर्च प्रतिशत	३१.९५	३१.९५	०.२०	०.२०	२४.३५

प्रदेश व्यवस्थापिकामा चालु आर्थिक वर्षको लागि कूल रु. १६ करोड २ लाख १२ हजार सुरु विनियोजन गरिएकोमा चालुतर्फ रु. १४ करोड ७७ लाख ८४ हजार र पूँजीगततर्फ रु. १ करोड २४ लाख २८ हजार रहेको छ। समिक्षा अवधिमा प्रदेश स्रोतबाट रु. ४ करोड २१ लाख ३४ हजार बजेट थप गरिएको छ। प्रदेश व्यवस्थापिकामा विनियोजन गरिएको सम्पूर्ण बजेटको स्रोत प्रदेश सरकार रहेको छ। विनियोजित कूल रकम मध्ये पहिलो ६ महिनाको अवधिमा चालुतर्फ रु. ४ करोड ९१ लाख ७८ हजार र पूँजीगततर्फ रु. ९९ हजार खर्च भई जम्मा रु. ४ करोड ९२ लाख ७७ हजार खर्च भएको छ। समग्रमा प्रदेश व्यवस्थापिकाबाट कूल विनियोजनको २४.३५ प्रतिशत खर्च भएको छ।

६.२ प्रदेश लोक सेवा आयोग

६.२.१ वित्तीय विवरण

प्रदेश लोक सेवा आयोगको लागि आर्थिक वर्ष २०७८/७९ मा विनियोजन गरिएको जम्मा बजेट र पहिलो ६ महिनाको अवधिमा भएको खर्चको विवरण निम्नानुसार देखाइएको छ।

(रु. हजारमा)

विवरण	चालु		पूँजीगत		कूल जम्मा
	प्रदेश स्रोत	जम्मा	प्रदेश स्रोत	जम्मा	
सुरु विनियोजन	७४२२७	७४२२७	६०००	६०००	८०२२७
थप/घट	११०००	११०००	०	०	११०००
जम्मा विनियोजन	८५२२७	८५२२७	६०००	६०००	९१२२७
जम्मा खर्च	३५५८५	३५५८५	५४५७	५४५७	४१०४२
खर्च प्रतिशत	४१.७५	४१.७५	९०.९५	९०.९५	४४.९९

प्रदेश लोक सेवा आयोगमा चालु आर्थिक वर्षको लागि कूल रु. ८ करोड २ लाख २७ हजार विनियोजन गरिएकोमा चालुतर्फ रु. ७ करोड ४२ लाख २७ हजार र पूँजीगततर्फ रु. ६० लाख रहेको छ। समिक्षा अवधिमा प्रदेश स्रोतबाट चालुतर्फ रु. १ करोड १० लाख थप बजेट उपलब्ध गराइएको छ। आयोगमा विनियोजन गरिएको सम्पूर्ण बजेटको स्रोत प्रदेश सरकार रहेको छ। विनियोजित कूल बजेट मध्ये पहिलो ६ महिनाको अवधिमा चालुतर्फ रु. ३ करोड ५५ लाख ८५ हजार र पूँजीगततर्फ रु. ५४ लाख ५७ हजार खर्च भई जम्मा रु. ४ करोड १० लाख ४२ हजार खर्च भएको छ। समग्रमा प्रदेश लोक सेवा आयोगबाट कूल विनियोजनको ४४.९९ प्रतिशत खर्च भएको छ।

६.३ मुख्य न्यायाधिवक्ताको कार्यालय

६.३.१ वित्तीय विवरण

मुख्य न्यायाधिवक्ताको कार्यालयको लागि आर्थिक वर्ष २०७८/७९ मा विनियोजन गरिएको जम्मा बजेट र पहिलो ६ महिनाको अवधिमा भएको खर्चको विवरण निम्नानुसार छ।

(रु. हजारमा)

विवरण	चालु		पूँजीगत		कूल जम्मा
	प्रदेश स्रोत	जम्मा	प्रदेश स्रोत	जम्मा	
सुरु विनियोजन	१३८८२	१३८८२	१०००	१०००	१४८८२
थप/घट	४१३	४१३	०	०	४१३
जम्मा विनियोजन	१४२९५	१४२९५	१०००	१०००	१५२९५
जम्मा खर्च	५६२५	५६२५	१५६	१५६	५७८०
खर्च प्रतिशत	३९.३५	३९.३५	१५.५५	१५.५५	३७.७९

मुख्य न्यायाधिवक्ताको कार्यालयमा चालु आर्थिक वर्षको लागि कूल रु. १ करोड ४८ लाख ८२ हजार विनियोजन गरिएकोमा चालुतर्फ रु. १ करोड ३८ लाख ८२ हजार र पूँजीगततर्फ रु. १० लाख रहेको छ। समिक्षा अवधिमा प्रदेश स्रोतबाट रु. ४ लाख १३ हजार थप बजेट उपलब्ध गराइएको छ। कार्यालयमा विनियोजित रकम मध्ये समिक्षा अवधिमा चालुतर्फ रु. ५६ लाख २५ हजार र पूँजीगततर्फ रु. १ लाख ५६ हजार खर्च भई कूल रु. ५७ लाख ८० हजार खर्च भएको छ। समग्रमा मुख्यन्यायाधिवक्ताको कार्यालयबाट कूल विनियोजनको ३७.७९ प्रतिशत खर्च भएको छ।

६.३.२ प्रमुख उपलब्धी

चालु आर्थिक वर्षको पहिलो ६ महिनाको अवधिमा मुख्य न्यायाधिवक्ताको कार्यालयबाट सम्पादन भएका कार्यक्रमबाट प्राप्त प्रमुख उपलब्धी निम्नानुसार रहेका छन्-

- क. प्रदेश सरकार र स्थानीय तहमा कानून तर्जुमा प्रक्रिया र मस्यौदामा सहजिकरण गरिएको,
- ख. प्रदेश तथा जिल्लास्तरका अदालत सरकारी वकिल/बार एसोसियसनसंग तालिम छलफल अन्तरक्रिया कार्यक्रम गरिएको,
- ग. बहस पैरवी लगायत प्रदेश सरकार एवं मातहतका निकायको विभिन्न अदालतमा उपस्थित भई प्रतिनिधित्व गरिएको।

६.४. मुख्यमन्त्री तथा मन्त्रिपरिषद्को कार्यालय

६.४.१ वित्तीय विवरण

मुख्यमन्त्री तथा मन्त्रिपरिषद्को कार्यालयको लागि आर्थिक वर्ष २०७८/७९ मा विनियोजन गरिएको जम्मा बजेट र पहिलो ६ महिनाको अवधिमा भएको खर्चको विवरण निम्नानुसार छ।

(रु. हजारमा)

विवरण	चालु			पूँजीगत			कूल जम्मा
	प्रदेश	सशर्त	जम्मा	प्रदेश	सशर्त	जम्मा	
सुरु विनियोजन	१६७०१६१	२९०७००	१९६०८६१	२०३०००	३०००	२०६०००	२१६६८६१
थप/घट	७५००	०	७५००	१५५००	०	१५५००	२३०००
जम्मा विनियोजन	१६७७६६१	२९०७००	१९६८३६१	२१८५००	३०००	२२१५००	२१८९८६१
जम्मा खर्च	१११७३४	२७८०७	१३९५४०	५८७४०	१०५६	५९७९६	१९९३३६
खर्च प्रतिशत	६.६६	९.५७	७.०९	२६.८८	३५.२	२७.००	९.२०

मुख्यमन्त्री तथा मन्त्रिपरिषद्को कार्यालयमा चालु आर्थिक वर्षको लागि कूल रु. २ अर्ब १६ करोड ६८ लाख ६१ हजार विनियोजन गरिएकोमा चालुतर्फ रु. १ अर्ब ९६ करोड ८ लाख ६१ हजार र पूँजीगततर्फ रु. २० करोड ६० लाख रहेको छ। समिक्षा अवधिमा प्रदेश स्रोतबाट चालुतर्फ रु. ७५ लाख र पूँजीगततर्फ रु. १ करोड ५५ लाख थप बजेट उपलब्ध गराइएको छ। विनियोजन गरिएको कूल बजेट मध्ये संघीय सशर्त रु. २९ करोड ३७ लाख र बाँकी बजेटको स्रोत प्रदेश सरकार रहेको छ। विनियोजित रकम मध्ये पहिलो ६ महिनाको अवधिमा चालुतर्फ रु. १३ करोड ९५ लाख ४० हजार र पूँजीगततर्फ रु. ५ करोड ९७ लाख ९६ हजार गरी कूल रु. १९ करोड ९३ लाख ३६ हजार खर्च भएको छ। चालु आर्थिक वर्षको पहिलो ६ महिनाको अवधिमा मुख्यमन्त्री तथा मन्त्रिपरिषद्को कार्यालयबाट कूल विनियोजनको ९.१० प्रतिशत रकम खर्च भएको छ।

६.४.२ प्रमुख उपलब्धी

चालु आर्थिक वर्षको पहिलो ६ महिनाको अवधिमा मुख्यमन्त्री तथा मन्त्रिपरिषद्को कार्यालयबाट सम्पादन भएका कार्यक्रमबाट प्राप्त प्रमुख उपलब्धी निम्नानुसार रहेका छन्-

क. दुर्लभ रक्त समूह सञ्जालीकरण कार्यक्रमको लागि प्रदेश रेडक्रससंग सम्झौता भएको,

- ख. प्रदेश निजामती सेवा विधेयक लागायका कानूनको मस्यौदा भैरहेको,
 ग. प्रदेश मन्त्रालयको लैङ्गिक सशक्तिकरण (GESI) परीक्षण अवधारणा पत्र, कार्यशर्त र सूचकको मस्यौदा तयार भएको,
 घ. प्रदेश मन्त्रालयको व्यवस्थापन परीक्षण अवधारणा पत्र तयार भएको,
 ङ. स्थानीय विषयगत सेवा सुदृढीकरण, सेवा प्रवाह तथा आर्थिक विकासका लागि ४० स्थानीय तह ७१ जना स्वयंसेवक परिचालन गरिएको,
 च. प्रदेशको राजस्व संभावना तथा व्यवस्थापन अध्ययन को कार्य शुरु गरिएको,
 छ. आन्तरीक पर्यटन प्रवर्द्धन कार्यक्रमबाट हालसम्म १५२ जना कर्मचारी आन्तरीक पर्यटनमा पठाइएको।

६.५. अर्थ मन्त्रालय

६.५.१ वित्तीय विवरण

अर्थ मन्त्रालयको लागि आर्थिक वर्ष २०७८/७९ मा विनियोजन गरिएको जम्मा बजेट र पहिलो ६ महिनाको अवधिमा भएको खर्चको विवरण निम्नानुसार छ।

(रु. हजारमा)

विवरण	चालु		पूँजीगत		कूल जम्मा
	प्रदेश स्रोत	जम्मा	प्रदेश स्रोत	जम्मा	
सुरु विनियोजन	१६००९४	१६००९४	१३२००	१३२००	१७३२९४
थप/घट	३००	३००	३०	३०	३३०
जम्मा विनियोजन	१६०३९४	१६०३९४	१३२३०	१३२३०	१७३६२४
जम्मा खर्च	२८२४६	२८२४६	१७०८	१७०८	२९९५४
खर्च प्रतिशत	१७.६१	१७.६१	१२.९१	१२.९१	१७.२५

यस मन्त्रालयमा चालु आर्थिक वर्षको लागि कूल १७ करोड ३२ लाख ९४ हजार विनियोजन गरिएकोमा चालुतर्फ रु. १६ करोड ३ लाख ९४ हजार र पूँजीगततर्फ रु. १ करोड ३२ लाख विनियोजन गरिएको छ। समिक्षा अवधिमा प्रदेश स्रोतबाट चालुतर्फ रु. ३ लाख र पूँजीगततर्फ रु. ३० हजार थप बजेट उपलब्ध गराइएको छ। मन्त्रालयमा विनियोजित रकम मध्ये समिक्षा अवधिमा चालुतर्फ रु. २ करोड ८२ लाख ४६ हजार र पूँजीगततर्फ रु. १७ लाख ८ हजार खर्च भई कूल रु. २ करोड ९९ लाख ५४ हजार खर्च भएको छ। समग्रमा यस मन्त्रालयबाट कूल विनियोजनको १७.२५ प्रतिशत खर्च भएको छ।

६.५.२ प्रमुख उपलब्धी

अर्थ मन्त्रालयले चालु आर्थिक वर्ष २०७८/७९ को पहिलो ६ महिनाको अवधिमा सम्पादन भएका कार्यक्रमबाट प्राप्त प्रमुख उपलब्धी निम्नानुसार रहेका छन्-

- क. स्थानीय तहहरूलाई रू. १ अर्ब ९४ लाख ३९ हजार वित्तीय हस्तान्तरण गरिएको,
- ख. प्रदेश सरकार र स्थानीय तहको बीचमा बाँडफाँट गर्नुपर्ने सवारी साधन कर बापतको राजस्व बाँडफाँट गरी जम्मा रू. ३१ करोड १ लाख २९ हजार सम्बन्धित स्थानीय तहको सञ्चित कोषमा हस्तान्तरण गरिएको,
- ग. विभिन्न मन्त्रालयको लागि अर्थ विविधबाट चालुतर्फ रू. ५ करोड ८९ लाख ९९ हजार र पूँजीगततर्फ रू. ६० करोड २१ लाख १ हजार गरी जम्मा रू. ६६ करोड ११ लाख रकमान्तर गरिएको,
- घ. राजस्व संकलन तथा परिचालन सम्बन्धमा गण्डकी प्रदेश भित्रका सबै मालपोत कार्यालयहरूसँग अन्तरक्रिया कार्यक्रम सञ्चालन गरिएको,
- ङ. सवारी साधन कर परिचालन सम्बन्धमा गण्डकी प्रदेश भित्रका सबै यातायात कार्यालय र सवारी साधन सम्बन्धी कर संकलन गर्ने पूर्वाधार विकास कार्यालयसँग अन्तरक्रिया कार्यक्रम सम्पन्न गरिएको,
- च. प्रदेश सरकार मातहत कार्यालयहरूसँग बजेट कार्यान्वयन र आर्थिक अनुशासन सम्बन्धमा जिल्लागत रूपमा छलफल गरिएको,
- छ. प्रदेश लेखा नियन्त्रकको कार्यालय र लेखा इकाइ कार्यालयहरूसँग बजेट कार्यान्वयन सम्बन्धमा अन्तरक्रिया कार्यक्रम गरिएको,
- ज. प्रदेश लेखा नियन्त्रक कार्यालयद्वारा आर्थिक वर्ष २०७७/७८ को एकीकृत वित्तीय विवरण तयार गरी प्रकाशित गरिएको,
- झ. आर्थिक वर्ष २०७७/७८ को वार्षिक बजेट समिक्षा सम्पन्न गरी समिक्षा पुस्तिका प्रकाशित गरिएको,
- ञ. राजस्व परिचालन र सम्भावनाको सम्बन्धमा प्रदेशमा रहेका विषयविज्ञ, सरोकारवाला र विषयगत मन्त्रालय बिच अन्तरक्रिया तथा छलफल कार्यक्रम सम्पन्न गरिएको।

६.६ पर्यटन, उद्योग, वाणिज्य तथा आपूर्ति मन्त्रालय

६.६.१ वित्तीय विवरण

पर्यटन, उद्योग, वाणिज्य तथा आपूर्ति मन्त्रालयको पहिलो ६ महिनाको अवधिसम्मको वित्तीय विवरण निम्नानुसार रहेको छ।

(रु. हजारमा)

विवरण	चालु		पूँजीगत		कूल जम्मा
	प्रदेश	जम्मा	प्रदेश	जम्मा	
सुरु विनियोजन	१८८२४१	१८८२४१	२६२८०५	२६२८०५	४५१०४६
थप/घट	२०१०	२०१०	७७००	७७००	९७१०
जम्मा विनियोजन	१९०२५१	१९०२५१	२७०५०५	२७०५०५	४६०७५६
जम्मा खर्च	५२२६१	५२२६१	१७९८४	१७९८४	७०२४५
खर्च प्रतिशत	२७.४७	२७.४७	६.६५	६.६५	१५.२५

यस मन्त्रालयमा चालु आर्थिक वर्षको लागि कूल रु. ४५ करोड १० लाख ४६ हजार विनियोजन गरिएकोमा चालुतर्फ रु. १८ करोड ८२ लाख ४१ र पूँजीगततर्फ रु. २६ करोड २८ लाख ५ हजार रहेको छ। समिक्षा अवधिमा प्रदेश स्रोतबाट चालुतर्फ रु. २० लाख १० हजार र पूँजीगततर्फ रु. ७७ लाख थप बजेट उपलब्ध गराइएको छ। मन्त्रालयमा विनियोजित रकम मध्ये समिक्षा अवधिमा चालुतर्फ रु. ५ करोड २२ लाख ६१ हजार र पूँजीगततर्फ रु. ७ करोड २ लाख ४५ हजार गरी कूल रु. ७ करोड २ लाख ४५ हजार खर्च भएको छ। समग्रमा यस मन्त्रालयबाट कूल विनियोजनको १५.२५ प्रतिशत खर्च भएको छ।

६.६.२ प्रमुख उपलब्धी:

पर्यटन, उद्योग, वाणिज्य तथा आपूर्ति मन्त्रालयले चालु आर्थिक वर्ष २०७८/७९ को पहिलो अर्धवार्षिक अवधिमा सम्पादन भएका कार्यक्रमबाट प्राप्त प्रमुख उपलब्धी निम्नानुसार रहेका छन्:

क. उद्योग तथा वाणिज्य आपूर्ति

- हालसम्म यस प्रदेशमा ५५५८५ वटा उद्योग तथा ५४९८३ वटा व्यापार व्यवसाय दर्ता भएको,
- गरिवी निवारणका लागि लघु उद्यम विकास कार्यक्रमबाट नयाँ उद्यमी सिर्जना गर्ने तथा प्राविधिक सहयोग प्रदान गरिदै आएको,

- नेपाल सरकारसंगको समन्वयमा पोखरा महानगरपालिकाको वडा नं ३३ को पुँडीटार र नवलपुरको लोकाहा खोलामा प्रादेशिक औद्योगिक क्षेत्र स्थापना तथा सञ्चालनार्थ जग्गा प्राप्तिका लागि नापी तथा मालपोत कार्यालयहरूसंग समन्वय गरी नापी र सर्भेको काम भैरहेको,
- प्रदेश भित्रको आपूर्ति व्यवस्थालाई प्रभावकारी बनाउन उपभोग्य बस्तु तथा सेवाको मुल्य, गुणस्तर कायम गर्न तथा कालोबजारी, एकाधिकार, सिण्डीकेट र कार्टेलिङ्ग अन्त्य गर्न नियमित बजार अनुगमन गरी गुणस्तर र मुल्यमा नियमन गरिएको,
- एक स्थानीय तह एक उद्योग ग्रामको नीति अनुरूप यस प्रदेशमा २३ वटा स्थानीय तहमा नेपाल सरकारले उद्योग ग्राम घोषणा गरेको र उक्त उद्योग ग्रामहरूमा पूर्वाधार निर्माणका कार्यहरू अगाडी बढेका छन्।

ख. पर्यटन

- प्रदेश सरकारको पहलमा पोखराबाट भैरहवा, भरतपुर, सिमरा र नेपालगन्जलाई जोड्ने उद्देश्यका साथ नियमित हवाई उडान सुरु गरिएको,
- प्रदेशको पर्यटन प्रवर्द्धन गर्न Glorious Gandaki पर्यटकीय Brand तयार गरी टेलिभिजन एफ.एम रेडियो, छापा र अनलाईन मिडिया मार्फत प्रचार प्रसार गरिएको,
- गण्डकी प्रदेशका हिमालहरूको प्रोफाइल तयार गरिएको,
- पर्यटन प्रवर्द्धनका लागि छुट्टै वेब पोर्टल (<https://tourism.gandaki.gov.np/>) निर्माण गरिएको,
- गण्डकी प्रदेशको पर्यटन प्रवर्द्धन लागि मधेस प्रदेश का माननीय मुख्यमन्त्री तथा विभिन्न देशका नेपाल स्थित कुटनीतिक नियोगका प्रमुख/प्रतिनिधी र अन्तराष्ट्रिय विकास साझेदार संघसंस्थाका प्रमुखहरूलाई पोखरा भ्रमणका लागि आमन्त्रण गरी विश्व पर्यटन दिवस २०२१ मनाईएको,
- फेवाताल सौन्दर्यीकरणका लागि ताल वरपर फुटट्रेल निर्माण गरिएको छ।

६.७ भूमि व्यवस्था, कृषि, सहकारी तथा गरिबी निवारण मन्त्रालय

६.७.१ वित्तीय विवरण

क. कूल वित्तीय विवरण

भूमि व्यवस्था, कृषि, सहकारी तथा गरिबी निवारण मन्त्रालयको पहिलो ६ महिनाको अवधिसम्मको कूल वित्तीय विवरण निम्नानुसार रहेको छ।

(रु. हजारमा)

विवरण	चालु				पूँजीगत	जम्मा			
	प्रदेश	सशर्त	विशेष	जम्मा		प्रदेश	सशर्त	विशेष	जम्मा
सुरु विनियोजन	१४०४६५५	३३५१००	१२४३००	१८६४०५५	२६२५४५	१६६७२००	३३५१००	१२४३००	२१२६६००
थप/घट	०	०	०	०	७०००	७०००	०	०	७०००
जम्मा विनियोजन	१४०४६५५	३३५१००	१२४३००	१८६४०५५	२६९५४५	१६७४२००	३३५१००	१२४३००	२१३३६००
जम्मा खर्च	२३५८६८	१३४५	९५	२३७३०८	४४८१०	२८०६७७	१३४५	९५	२८२११८
खर्च प्रतिशत	१६.७९	०.४०	०.०८	१२.७३	१६.७६	१६.७६	०.४०	०.०८	१३.२२

यस मन्त्रालयमा चालु आर्थिक वर्षको लागि कूल रु. २ अर्ब १२ करोड ६६ लाख विनियोजन गरिएकोमा चालुतर्फ रु. १ अर्ब ८६ करोड ४० लाख ५५ हजार र पूँजीगततर्फ रु. २६ करोड २५ लाख ४५ हजार रहेको छ। समिक्षा अवधिमा प्रदेश स्रोतबाट पूँजीगततर्फ रु. ७० लाख थप बजेट उपलब्ध गराइएको छ। मन्त्रालयमा विनियोजित रकम मध्ये पहिलो ६ महिनाको अवधिमा चालुतर्फ रु. २३ करोड ७३ लाख ८ हजार र पूँजीगततर्फ रु. ४ करोड ४८ लाख १० हजार गरी कूल रु. २८ करोड २१ लाख १८ हजार खर्च भएको छ। समग्रमा यस मन्त्रालयबाट विनियोजनको १३.२२ प्रतिशत खर्च भएको छ।

ख. क्षेत्रगत वित्तीय विवरण:

क्षेत्र	कार्यक्रम	विनियोजन	खर्च	खर्च प्रतिशत
कृषि	साना सिँचाई पूर्वाधार निर्माण	४२४००	३२०	०.७५
	मुख्यमन्त्री जलवायुमैत्री नमुना कृषि गाँउ कार्यक्रम	१००००	०	०
पशुपन्छी	पशुपन्छी बीमा प्रिमियममा २५% अनुदान	३७०४०	४२८०	११.५५
	उत्पादनमा आधारित प्रोत्साहन सहयोग (दूधमा)	२२२७५	३१०	१.४
	स्थानीय तहमा पशुमा पूर्ण खोप कार्यक्रम संचालन	१२०२७५	१६९१६	१४.०६
भूमि व्यवस्थापन	जग्गा चक्लाबन्दी कार्यक्रम	३००००	०	०
सहकारी	एक सहकारी एक उत्पादन प्रोत्साहन कार्यक्रम	७५००	०	०
गरिबी निवारण	विपन्न बस्तीमा मुख्यमन्त्री कार्यक्रम	२००००	०	०
	अतिविपन्न लक्षित जीविकोपार्जन सहयोग कार्यक्रम	११२५०	१२०	१.०६

६.७.२ प्रमुख उपलब्धी

भूमि व्यवस्था, कृषि, सहकारी तथा गरिबी निवारण मन्त्रालयले चालु आर्थिक वर्ष २०७८/७९ को पहिलो ६ महिनाको अवधिमा सम्पादन भएका कार्यक्रमबाट प्राप्त प्रमुख उपलब्धी निम्नानुसार रहेका छन्-

- क. कृषि व्यवसाय प्रवर्द्धन नियमावली, प्रदेश भूमि ऐन, विषादी व्यवस्थापन ऐन तर्जुमाका लागि आवश्यक प्रक्रिया अगाडि बढेको, प्रादेशिक कृषि विकास रणनीति तर्जुमाको तयारी भईरहेको, गण्डकी प्रदेश खाद्य परिषद (गठन तथा संचालन) आदेशको मस्यौदा तयार गरिएको,
- ख. स्वीकृत वार्षिक विकास कार्यक्रम कार्यान्वयन सहजीकरणका लागि ७ वटा मापदण्डहरू स्वीकृत गरिएको, साथै ७ वटा मापदण्ड र ३ वटा कार्यविधि संसोधन गरिएको,
- ग. विशिष्टकृत पशु चिकित्सा सेवा उपलब्ध गराउने उद्देश्यले तनहुँ र कास्की जिल्लामा मोडल भेटेरिनरी अस्पताल निर्माणको कार्य सुरु गरिएको,
- घ. जग्गा चक्लाबन्दी कार्यक्रम अन्तर्गत १००० रोपनी जमिन चक्लाबन्दीका लागि सम्झौता भई कार्य अगाडि बढेको। पोखरा महानगरपालिका तथा नापी कार्यालयको समन्वयमा कित्ता नापी नक्सामा सार्वजनिक बाटो अध्यावधिक गर्ने कार्यको थालनी गरिएको,
- ङ. विशेष अनुदान अन्तर्गतका स्याउ विशेष कार्यक्रम र शितोष्ण फलफूल विकास आयोजनामार्फत ९३०६० उच्च घनत्व प्रविधिमा आधारित स्याउका बिरुवा वितरणका लागि ६५ जना लाभग्राहीहरू छनौट गरिएको,
- च. पशुमा पूर्ण खोप कार्यक्रम संचालनका लागि ११ जिल्लाका ३० वटा स्थानीय तहहरूमा तथ्याङ्क संकलन, खोप व्यवस्थापन कार्य सम्पन्न भई खोप कार्य संचालन भईरहेको,
- छ. प्रधानमन्त्री कृषि आधुनिकीकरण परियोजना अन्तर्गत ब्लक विकास कार्यक्रमको नयाँ ब्लक क्षेत्र निर्धारण तथा पुरानो ब्लकको कार्यक्रम कार्यान्वयनको चरणमा रहेको।

६.८ कानून, सञ्चार तथा प्रदेश सभा मामिला मन्त्रालय

६.८.१ वित्तीय विवरण

कानून, सञ्चार तथा प्रदेश मामिला मन्त्रालयको पहिलो ६ महिनाको अवधिसम्मको वित्तीय विवरण निम्नानुसार रहेको छ।

(रु. हजारमा)

विवरण	चालु		पूँजीगत			कूल जम्मा	
	प्रदेश	जम्मा	प्रदेश	समानिकरण	सशर्त		जम्मा
सुरु विनियोजन	७४२४०	७४२४०	८४०००	७२००००	१००००	८१४०००	८८८२४०
थप/घट	२५०	२५०	०	०	०	०	२५०
जम्मा विनियोजन	७४४९०	७४४९०	८४०००	७२००००	१००००	८१४०००	८८८४९०
जम्मा खर्च	१२८३२	१२८३२	९००५	०	०	९००५	२१८३७
खर्च प्रतिशत	१७.२३	१७.२३	१०.७२	०.००	०.००	१.११	२.४६

यस मन्त्रालयमा चालु आर्थिक वर्षको लागि कूल रु. ८८ करोड ८२ लाख ४० हजार विनियोजन गरिएकोमा चालुतर्फ रु. ७ करोड ४२ लाख ४० हजार र पूँजीगततर्फ रु. ८१ करोड १४ लाख विनियोजन गरिएको छ। समिक्षा अवधिमा प्रदेश स्रोतबाट चालुतर्फ रु. २ लाख ५० हजार थप बजेट उपलब्ध गराइएको छ। मन्त्रालयमा विनियोजित रकम मध्ये पहिलो ६ महिनाको अवधिमा चालुतर्फ रु. १ करोड २८ लाख ३२ हजार र पूँजीगततर्फ रु. ९० लाख ५ हजार खर्च भई कूल रु. २ करोड १८ लाख ३७ हजार खर्च भएको छ। समग्रमा यस मन्त्रालयबाट विनियोजनको २.४६ प्रतिशत खर्च भएको छ।

६.८.२ प्रमुख उपलब्धी

कानून, सञ्चार तथा प्रदेश सभा मामिला मन्त्रालयले चालु आर्थिक वर्ष २०७८/७९ को पहिलो ६ महिनाको अवधिमा सम्पादन भएका कार्यक्रमबाट प्राप्त प्रमुख उपलब्धी निम्नानुसार रहेका छन्-

- क. सूचना प्रविधि पार्कको पर्खाल निर्माण कार्य प्रकृया भैरहेको,
- ख. राजपत्र नियमित रूपमा सम्पादन तथा प्रकाशन भैरहेको,
- ग. कानून तर्जुमा कार्य नियमित रूपमा भैरहेको तथा प्रदेश कानूनको पुनरावलोकन कार्य भैरहेको,
- घ. पत्रकारहरूको क्षमता अभिवृद्धि गरिएको तथा लोक कल्याणकारी विज्ञापन वितरणको कार्यारम्भ भएको।

६.९ वन, वातावरण तथा भू-संरक्षण मन्त्रालय

६.९.१ वित्तीय विवरण

वन, वातावरण तथा भू-संरक्षण मन्त्रालयको पहिलो ६ महिनाको अवधिसम्मको वित्तीय विवरण निम्नानुसार रहेको छ।

(रु. हजारमा)

विवरण	चालु			पूँजीगत			कूल जम्मा
	प्रदेश	सशर्त	जम्मा	प्रदेश	सशर्त	जम्मा	
सुरु विनियोजन	५६९९६६	३४८००	६०४७६६	१७७७१७	११५०००	२९२७१७	८९७४८३
थप/घट	१६७३	१५५९९	१७२७२	५००	०	५००	१७७७२
जम्मा विनियोजन	५७१६३९	५०३९९	६२२०३८	१७८२१७	११५०००	२९३२१७	९१५२५५
जम्मा खर्च	१५७३०५	१५९४९	१७३२५४	११७४३	९१७४	२०९१८	१९४१७१
खर्च प्रतिशत	२७.५२	३१.६४	२७.८५	६.५९	७.८९	७.१३	२१.२१

यस मन्त्रालयमा चालु आर्थिक वर्षको लागि कूल रु. ८९ करोड ७४ लाख ८३ हजार विनियोजन गरिएकोमा चालुतर्फ रु. ६० करोड ४७ लाख ६६ हजार र पूँजीगततर्फ रु. २९ करोड २७ लाख १७ हजार विनियोजन गरिएको छ। समिक्षा अवधिमा प्रदेश स्रोतबाट चालुतर्फ रु. १६ लाख ७३ हजार र पूँजीगततर्फ रु. ५ लाख थप बजेट उपलब्ध गराइएको छ भने नेपाल सरकारबाट सशर्त अनुदानमा चालुतर्फ रु. १ करोड ५५ लाख ९९ हजार थप बजेट प्राप्त भएको छ। मन्त्रालयमा विनियोजित रकम मध्ये पहिलो ६ महिनाको अवधिमा चालुतर्फ रु. १७ करोड ३२ लाख ५४ हजार र पूँजीगततर्फ रु. २ करोड ९ लाख १८ हजार खर्च भई कूल रु. १९ करोड ४१ लाख ७१ हजार खर्च भएको छ। समग्रमा यस मन्त्रालयबाट विनियोजनको २१.२१ प्रतिशत खर्च भएको छ।

६.९.२ प्रमुख उपलब्धी

वन, वातावरण तथा भू-संरक्षण मन्त्रालयले चालु आर्थिक वर्ष २०७८/७९ को पहिलो ६ महिनाको अवधिमा सम्पादन भएका कार्यक्रमबाट प्राप्त प्रमुख उपलब्धी निम्नानुसार रहेका छन्-

क. सामुदायिक वनबाट २,३६,६६७.२३ क्युविक फिट काठ र ४९७ चट्टा दाउरा उत्पादन भएको,

ख. १४ हेक्टर वन क्षेत्र वृक्षारोपण भएको,

ग. ४ सामुदायिक वन र ५ कवुलियती वन गठन हुनुको साथै ५४ सामुदायिक वनको कार्ययोजना नविकरण भएको,

घ. वन पैदावर तथा अन्य स्रोतबाट रु. ७ करोड ६६ लाख ८७ हजार राजस्व संकलन भएको।

६.१० भौतिक पूर्वाधार, शहरी विकास तथा यातायात व्यवस्था मन्त्रालय

६.१०.१ वित्तीय विवरण

भौतिक पूर्वाधार, शहरी विकास तथा यातायात व्यवस्था मन्त्रालयको पहिलो ६ महिनाको अवधिसम्मको वित्तीय विवरण निम्नानुसार रहेको छ।

(रु. हजारमा)

विवरण	चालु		पूँजीगत				जम्मा					
	प्रदेश	जम्मा	प्रदेश	समानिकरण	सशर्त	समपूरक	जम्मा	प्रदेश	समानिकरण	सशर्त	समपूरक	जम्मा
सुरु विनियोजन	३६०९६८	३६०९६८	१४६९५३३	५०५१४५५	७६४००	८७३६००	८११०९८८	१८३०५०१	५०५१४५५	७६४००	८७३६००	८४७१९५६

विवरण	चालु		पूँजीगत				जम्मा					
	प्रदेश	जम्मा	प्रदेश	समानिकरण	सशर्त	समपूरक	जम्मा	प्रदेश	समानिकरण	सशर्त	समपूरक	जम्मा
थप/घट	३१००	३१००	४११५१	-८००	०	०	४१०३५१	४१४२५१	-८००	०	०	४१३४५१
जम्मा विनियोजन	३६४०६८	३६४०६८	१८८०६८४	५०५०६५५	७१६४००	८७३६००	८५२१३३९	२२४४७५२	५०५०६५५	७१६४००	८७३६००	८०४५८७७
जम्मा खर्च	११२३५०	११२३५०	२६०४३९	८०६९८८	९४९४१	४८३४६	१२१०७५	३७२७८९	८०६९८८	९४९४१	४८३४६	१३२३०६४
खर्च प्रतिशत	३०.८६	३०.८६	१३.८५	१५.९८	१३.२५	५.५३	१४.२१	१६.६१	१५.९८	१३.२५	५.५३	१४.८९

यस मन्त्रालयमा चालु आर्थिक वर्षको लागि कूल रू. ८ अर्ब ४७ करोड १९ लाख ५६ हजार विनियोजन गरिएकोमा चालुतर्फ रू. ३६ करोड ९ लाख ६८ हजार र पूँजीगततर्फ रू. ८ अर्ब ११ करोड ९ लाख ८८ हजार रहेको छ। समिक्षा अवधिमा प्रदेश स्रोतबाट चालुतर्फ रू. ३१ लाख र पूँजीगततर्फ रू. ४१ करोड ११ लाख ५१ हजार थप बजेट उपलब्ध गराइएको छ भने समानिकरण स्रोतबाट पूँजीगततर्फ रू. ८ लाख अन्य मन्त्रालयमा रकमान्तर गरिएको छ। मन्त्रालयमा विनियोजित रकम मध्ये समिक्षा अवधिमा चालुतर्फ रू. ११ करोड २३ लाख ५० हजार र पूँजीगततर्फ रू. १ अर्ब २१ करोड ७ लाख १५ हजार गरी कूल रू. १ अर्ब ३२ करोड ३० लाख ६४ हजार खर्च भएको छ। समग्रमा यस मन्त्रालयबाट विनियोजनको १४.८९ प्रतिशत खर्च भएको छ।

६.१०.२ प्रमुख उपलब्धी

भौतिक पूर्वाधार, शहरी विकास तथा यातायात व्यवस्था मन्त्रालयबाट चालु आर्थिक वर्षको पहिलो ६ महिनाको अवधिमा सम्पादन भएका कार्यक्रमबाट प्राप्त प्रमुख उपलब्धी निम्नानुसार रहेका छन्-

क. सडक तथा पुल

- प्रदेशको यातायात क्षेत्रको योजनाबद्ध विकास गर्न प्रादेशिक यातायात गुरुयोजना तर्जुमा गर्न LRBP को सहयोगमा Data Collection र Verification को काम भइरहेको,

- चालु आर्थिक वर्षको यस अवधिमा विभिन्न जिल्लामा गरी करिब ५३.६९ किलोमिटर सडक कालोपत्रे तथा ८७.३८ किलोमिटर ग्राभेल गर्ने कार्य सम्पन्न भएको,
- समीक्षा अवधिसम्ममा २ वटा सडक पुलको निर्माण कार्य सम्पन्न भएको छ।
- **पोखरा-डेडगाउँ-दुम्कीवास-त्रिवेणी सडक निर्माण आयोजना:**
 - भिमाद-मानपुर सडक ११ किलोमिटर सडक Ottaseal भएको, Double Lane बनाउनका लागि DPR तयार गरी निर्माण योजना बनाउनुपर्ने,
 - मानपुर-डेडगाउँ को ६ किलोमिटर नाली निर्माण (Double Lane), चालु आर्थिक वर्षमा सम्पन्न हुने,
 - दासढुङ्गा-देवघाट खण्डको ६ किलोमिटर सडक Asphalt Concrete गर्ने गरी निर्माण कार्य भईरहेको,
- चालु आर्थिक वर्षको यस अवधिमा २ वटा झोलुंगे पुलको निर्माण कार्य सम्पन्न भइसकेका छन्

ख. यातायात व्यवस्थातर्फ:

- यातायात क्षेत्रबाट चालु आर्थिक वर्षको पौष मसान्तसम्म रु ९८ करोड २५ लाख राजस्व सङ्कलन भएको छ,
- सवारी चालक अनुमतिपत्र जारी गर्ने सबै यातायात व्यवस्था कार्यालयहरुबाट परीक्षणकालिन सवारीचालक अनुमतिपत्र राजस्व तिरेको दिनबाटै उपलब्ध गराउन थालिएको,
- गण्डकी प्रदेश सरकारको मिति २०७८/१०/०३ को निर्णय अनुसार यातायात क्षेत्रमा बढ्दो चापलाई मध्यनजर गर्दै सवारी चालक अनुमति पत्र नविकरण हुने र सवारी सम्बन्धी नयाँ दर्ता कार्य समेत हुने गरी तनहुँ स्थित पूर्वाधार विकास कार्यालय, तनहुँ मातहतको यातायात शाखालाई स्तरोन्नति गरी यातायात व्यवस्था कार्यालय, डुम्रेको नाउँमा O & M स्वीकृत भएकोमा वि.सं. २०७८ माघ महिनाभित्र संचालनमा ल्याउने तयारीको साथ काम भईरहेको छ,
- यातायात व्यवस्था कार्यालय, सवारी कास्कीमा रहेका करिब ५४ लाख पेज बराबरको फाइल तथा ढड्डाहरु डिजिटाइज गरी सफ्टवेयरमा इन्ट्री गर्ने कार्य चालु आर्थिक वर्ष मा सम्पन्न हुने गरी ठेक्का सम्झौता गरी काम भइरहेको छ।

ग. शहरी विकास, आवास तथा भवनतर्फ:

- प्रदेश राजधानी नजिकका शहरलाई स्याटलाइट सिटीको रूपमा विकास गर्ने कार्य अन्तर्गत कुस्मा, फलेवास नगरपालिका र पुतलीबजार नगरपालिकालाई स्याटलाइट सिटीको रूपमा विकास गर्न विस्तृत आयोजना प्रतिवेदन तयार गरि ५ वटा वडा कार्यालय भवन निर्माण कार्य अगाडी बढिरहेको छ। शुक्लागण्डकी, मध्यनेपाल र भिमाद नगरपालिकालाई स्याटलाइट सिटीको रूपमा विकास

गर्न सम्भाव्यता अध्ययन प्रतिवेदन तयार गरिएको छ भने मध्य नेपाल नगरपालिकामा हाल नाली निर्माणको कार्य अगाडि बढिरहेको,

- प्रदेश सरकार र स्थानीय तहको सहलगानीमा कास्कीको माछापुच्छ्रे गाउँपालिका, स्याङ्जाको कालीगण्डकी गाउँपालिका, पर्वतको विहादी गाउँपालिका, बागलुङको ताराखोला गाउँपालिका, म्याग्दीको मालिका गाउँपालिका, मुस्ताङको घरपझोङ गाउँपालिकामा बहुउद्देश्यीय सभाहल निर्माण गरिएको छ र अन्य ८ वटा स्थानीय तहमा बहुउद्देश्यीय सभाहल निर्माणाधीन रहेको,
- नवलपुर जिल्ला स्थित एकीकृत प्रादेशिक सरकारी भवन निर्माणको लागि Conceptual Plan तयार भईसकेको र नेपाल सरकारबाट विस्तृत आयोजना प्रतिवेदन तयारी भईरहेको छ।

६.११ उर्जा, जलस्रोत तथा खानेपानी मन्त्रालय

६.११.१ वित्तीय विवरण

क. कूल वित्तीय विवरण

उर्जा, जलस्रोत तथा खानेपानी मन्त्रालयको पहिलो ६ महिनाको अवधिसम्मको कूल वित्तीय विवरण निम्नानुसार रहेको छ।

(रु. हजारमा)

विवरण	चालु		पूँजीगत					कूल जम्मा
	प्रदेश	जम्मा	प्रदेश	समानिकरण	सशर्त	विशेष	जम्मा	
सुरु विनियोजन	२६६५३१	२६६५३१	१३४०४५०	१६५१३४५	१०७७१००	३०८५००	४३७७३९५	४६४३९२६
थप/घट	०	०	१०७५००	८००	०	०	१०८३००	१०८३००
जम्मा विनियोजन	२६६५३१	२६६५३१	१४४७९५०	१६५२१४५	१०७७१००	३०८५००	४४८५६९५	४७५२२२६
जम्मा खर्च	९२४५५	९२४५५	२४१४७२	२८६४१३	२१३४३४	१२७६०१	८६८९२०	९६१३७६
खर्च प्रतिशत	३४.६९	३४.६९	१६.६८	१७.३४	१९.८२	४१.३६	१९.३७	२०.२३

यस मन्त्रालयमा चालु आर्थिक वर्षको लागि कूल रु. ४ अर्ब ६४ करोड ३९ लाख २६ हजार विनियोजन गरिएकोमा चालुतर्फ रु. २६ करोड ६५ लाख ३१ हजार र पूँजीगततर्फ रु. ४ अर्ब ३७ करोड ७३ लाख ९५ हजार विनियोजन गरिएको छ। समिक्षा अवधिमा पूँजीगततर्फ प्रदेश स्रोतबाट रु. १० करोड ७५ लाख र समानीकरण स्रोतबाट रु. ८ लाख थप बजेट उपलब्ध गराइएको छ। मन्त्रालयमा विनियोजित रकम मध्ये पहिलो ६ महिनाको अवधिमा चालुतर्फ रु. ९ करोड २४ लाख ५५ हजार र पूँजीगततर्फ रु. ८६ करोड ८९ लाख २० हजार खर्च भई कूल रु. ९६ करोड १३ लाख ७६ हजार खर्च भएको छ। समग्रमा यस मन्त्रालयबाट विनियोजनको २०.२३ प्रतिशत खर्च भएको छ।

ख. क्षेत्रगत वित्तीय विवरण

उर्जा, जलस्रोत तथा खानेपानी मन्त्रालयको पहिलो ६ महिनाको अवधिसम्मको क्षेत्रगत वित्तीय विवरण निम्नानुसार रहेको छ।

(रु. हजारमा)

क्षेत्र	विनियोजन	६ महिनाको खर्च	खर्च प्रतिशत
सिंचाइ	१४५५५५५	११६९४१	८.०३
नदी नियन्त्रण	३८४८५०	६५१०५	१६.९२
उर्जा	२५१७००	९१.६३	०.०४
खानेपानी	२२८३८००	६७३९७०	२९.५१
सर्वेक्षण अध्ययन	३८३००	३२५१.११	८.४९
अन्य पुँजीगत कार्य	७१४९०	९५६०	१३.३७
जम्मा	४४८५६९५	८६८९२०	१९.३७

६.११.२ प्रमुख उपलब्धी

उर्जा, जलस्रोत तथा खानेपानी मन्त्रालयले चालु आर्थिक वर्ष २०७७/७८ को पहिलो ६ महिनाको अवधिमा सम्पादन भएका कार्यक्रमबाट प्राप्त प्रमुख उपलब्धी निम्नानुसार रहेका छन्-

- क. ३० हेक्टर थप कमाण्ड क्षेत्रमा सिंचाइ सुविधा पुगेको, कुलो सुधार तथा पुनर्स्थापनाबाट १७० हेक्टर जमिनमा भरपर्दो सिंचाइ सुविधा पुगेको,
- ख. १.७२५ किलोमिटर संरचना (तटबन्ध, वाल) निर्माण गरी बस्ती तथा खेतीयोग्य जमिन संरक्षण भएको, १९७४ थान तारजाली वितरणको लागि खरिद गरिएको,
- ग. विद्युत विस्तार कार्यको सम्झौता भइ रकम निकासको तयारी प्रक्रियामा रहेको, उर्जा अन्तर्गतका अन्य कार्यक्रमहरूको खरिद प्रक्रिया भैरहेको,
- घ. हालसम्म ४६९७ घरधुरीमा निजी धारा जडान भएको, १८२ वटा ट्यांकी निर्माण भएको, ९५.४ किलोमिटर पाइपलाइन विस्तार भएको र ४६ वटा अन्य संरचना निर्माण भएको,
- ङ. ५ वटा योजनाको सर्वेक्षण अध्ययन सम्पन्न भैसकेको साथै मन्त्रालयमा विनियोजित सर्वेक्षण अध्ययन सम्बन्धी बजेट मातहतका जिल्लागत कार्यालयहरूमा बाँडफाँट गरिएको,
- च. कार्यालय मर्मत, भवन निर्माण तथा मेशिनरी / औजार खरिद सम्बन्धि खरिद प्रक्रिया अगाडि बढेको।

६.१२ शिक्षा, संस्कृति, विज्ञान प्रविधि तथा सामाजिक विकास मन्त्रालय

६.१२.१ वित्तीय विवरण

शिक्षा, संस्कृति, विज्ञान प्रविधि तथा सामाजिक विकास मन्त्रालयका लागि आर्थिक वर्ष २०७८/७९ मा विनियोजन गरिएको जम्मा बजेट र पहिलो ६ महिनाको अवधिमा भएको खर्चको विवरण निम्नानुसार देखाइएको छ।

(रु. हजारमा)

विवरण	चालु			पूँजीगत			कूल जम्मा
	प्रदेश	सशर्त	जम्मा	प्रदेश	सशर्त	जम्मा	
सुरु विनियोजन	७४५६४७	५२७१००	१२७२७४७	५९४३७०	२८७४००	८८१७७०	२१५४५१७
थप/घट	२८५५	४५००	७३५५	८७५०	०	८७५०	१६१०५
जम्मा विनियोजन	७४८५०२	५३१६००	१२८०१०२	६०३१२०	२८७४००	८९०५२०	२१७०६२२
जम्मा खर्च	१२५९८१	१०८१२५	२३४१०६	५०८३७	१४८२७	६५६६४	२९९७७१
खर्च प्रतिशत	१३.८६	२०.३४	१८.२९	८.४३	५.१६	७.३७	१३.८१

शिक्षा, संस्कृति, विज्ञान प्रविधि तथा सामाजिक विकास मन्त्रालयमा चालु आर्थिक वर्षको लागि कूल रु. २ अर्ब १५ करोड ४५ लाख १७ हजार विनियोजन गरिएकोमा चालुतर्फ रु. १ अर्ब २७ करोड २७ लाख ४७ हजार र पूँजीगततर्फ रु. ८८ करोड १७ लाख ७० हजार रहेको छ। समिक्षा अवधिमा चालुतर्फ प्रदेश स्रोतबाट रु. २८ लाख ५५ हजार र सशर्त अनुदानबाट रु. ४५ लाख थप बजेट उपलब्ध गराइएको छ भने पूँजीगततर्फ प्रदेश स्रोतबाट रु. ८७ लाख ५० हजार थप बजेट उपलब्ध गराइएको छ। विनियोजित रकम मध्ये पहिलो ६ महिनाको अवधिमा चालुतर्फ रु. २३ करोड ४१ लाख ६ हजार र पूँजीगततर्फ रु. ६ करोड ५६ लाख ६४ हजार गरी कूल रु. २९ करोड ९७ लाख ७१ हजार खर्च भएको छ। समग्रमा यस मन्त्रालयबाट चालु आर्थिक वर्षको पहिलो ६ महिनाको अवधिमा कूल विनियोजनको १३.८१ प्रतिशत खर्च भएको छ।

६.१२.२ प्रमुख उपलब्धी

चालु आर्थिक वर्षको पहिलो ६ महिनाको अवधिमा मन्त्रालयबाट सम्पादन भएका कार्यक्रमबाट प्राप्त प्रमुख उपलब्धी निम्नानुसार रहेका छन्-

शिक्षा, विज्ञान तथा संस्कृतितर्फ

क. १० वटा सामुदायिक तथा सार्वजनिक पुस्तकालय स्तरोन्नतीका लागि अनुदान उपलब्ध गराइएको,

- ख. मनसुनी वर्षा तथा विपदबाट क्षति पुगेका ९५ वटा सामुदायिक विद्यालयहरूलाई क्षति न्यूनीकरणका लागि अनुदान उपलब्ध गराइएको,
- ग. १७ वटा विशेष कक्षा सञ्चालन भएका स्रोत कक्षा स्तरोन्नतिका लागि अनुदान उपलब्ध गराइएको,
- घ. साधारण शिक्षा प्रदान गर्ने ३ वटा सामुदायिक क्याम्पसलाई प्राविधिक विषयमा पढाई सञ्चालन गर्न अनुदान उपलब्ध गराइएको,
- ङ. १६ वटा विज्ञान र प्राविधिक धार सञ्चालन भएका विद्यालयहरूको प्रयोगशाला स्तरोन्नतिका लागि अनुदान उपलब्ध गराइएको,
- च. गुरुकूल, गुम्बा मदरसा लगायतका धार्मिक शिक्षा प्रदान गर्ने २१ वटा विद्यालयहरूलाई मुल प्रवाहीकरण अनुदानका उपलब्ध गराइएको,
- छ. ७२ वटा धार्मिक आस्थाका केन्द्रहरू (मठ, मन्दिर, गुम्बा, मस्जिद) हरूलाई संरक्षण एवम् मर्मत सम्भारका लागि अनुदान उपलब्ध गराइएको,
- ज. हिमाली तथा दुर्गम क्षेत्रका विद्यार्थीको शिक्षामा पहुँच र गुणस्तर विस्तार गर्नका लागि मनाङ, म्याग्दी र मुस्ताङ र गोरखा जिल्लाका ५ नमूना विद्यालयमा छात्रावास निर्माणको कार्य भईरहेको,
- झ. बौद्धिक अपाङ्गता भएका बालबालिकाका लागि सुविधा सम्पन्न प्रदेशस्तरीय आवासीय विद्यालय निर्माणका लागि विस्तृत आयोजना प्रतिवेदन तयार भई निर्माण कार्य आरम्भ भएको,
- ञ. कोभिड-१९ का कारण अभिभावक गुमाएका ६० जना बालबालिकाको लालनपालन एवं पढाइ खर्चलाई निरन्तरता दिन मासिक रु. ५ हजारका दरले पहिलो किस्ता रकम उपलब्ध गराइएको छ।

सामाजिक विकास तर्फ

- क. वृद्धाश्रम एवम् पुनर्स्थापना केन्द्रहरूमा स्वास्थ्य सेवा संचालन भएको,
- ख. प्रदेश बाल परिषद्को समन्वयमा बाल प्रतिभा छनौट गरी १९ जना पुरस्कृत गरिएको,
- ग. लैङ्गिक हिंसा विरुद्धको निःशुल्क हटलाइन सेवा संचालन भएको,
- घ. मन्त्रालयमा रहेको अपाङ्गता सहायता कक्षा तथा सूचना केन्द्र संचालन निरन्तरता भएको,
- ङ. सडक मानव मुक्त प्रदेश घोषणा भएको,
- च. अपाङ्गता भएका व्यक्तिहरूलाई क्षमता अनुसारको रोजगार सृजना तथा पुनर्स्थापना केन्द्रको लागि प्रदेशस्तरीय अपाङ्गता ग्राम निर्माणको लागि तनहुँ शुक्लागण्डकी नगरपालिकामा जग्गाको कित्ताकाट प्रकृया सम्पन्न भई ४४ रोपनी जमीन प्राप्तिको चरणमा रहेको,
- छ. लैङ्गिक हिंसा विरुद्धको अल्पकालिन जिल्ला सेवा केन्द्रहरू (बाग्लुङ, पर्वत, म्याग्दी, गोरखा, तनहुँ, लमजुङ, कास्की, स्याङ्जा र नवलपुर जिल्लामा) संचालन भएको,
- ज. बालबालिका सम्बन्धी विधेयक प्रदेश सभामा दर्ता भएको।

६.१३ युवा तथा खेलकुद मन्त्रालय

६.१३.१ वित्तीय विवरण

क. कूल वित्तीय विवरण:

युवा तथा खेलकुद मन्त्रालयका लागि आर्थिक वर्ष २०७८/७९ मा विनियोजन गरिएको जम्मा बजेट र पहिलो ६ महिनाको अवधिमा भएको खर्चको विवरण निम्नानुसार देखाइएको छ।

(रु. हजारमा)

विवरण	चालु			पूँजीगत			कूल जम्मा
	प्रदेश	सशर्त	जम्मा	प्रदेश	सशर्त	जम्मा	
सुरु विनियोजन	१५०३४२	४०८००	१९११४२	९०८००	१७५००	१०८३००	२९९४४२
थप/घट	०	०	०	०	०	०	०
जम्मा विनियोजन	१५०३४२	४०८००	१९११४२	९०८००	१७५००	१०८३००	२९९४४२
जम्मा खर्च	९७०६	३३४१	१३०४७	१००४५	३००	१०३४५	२३३९२
खर्च प्रतिशत	६.४६	८.१९	६.८३	११.०६	१.७१	९.५५	७.८१

युवा तथा खेलकुद मन्त्रालयमा चालु आर्थिक वर्षको लागि कूल रु. २९ करोड ९४ लाख ४२ हजार विनियोजन गरिएकोमा चालुतर्फ रु. १९ करोड ११ लाख ४२ हजार र पूँजीगततर्फ रु. १० करोड ८३ लाख रहेको छ। विनियोजित रकम मध्ये पहिलो ६ महिनाको अवधिमा चालुतर्फ रु. १ करोड ३० लाख ४७ हजार र पूँजीगततर्फ रु. १ करोड ३ लाख ४५ हजार गरी कूल रु. २ करोड ३३ लाख ९२ हजार खर्च भएको छ। समग्रमा यस मन्त्रालयबाट चालु आर्थिक वर्षको पहिलो ६ महिनाको अवधिमा कूल विनियोजनको ७.८१ प्रतिशत खर्च भएको छ।

ख. क्षेत्रगत वित्तीय विवरण:

(रु. हजारमा)

क्षेत्र	विनियोजन	खर्च	खर्च प्रतिशत
कार्यक्रम खर्च	६५०००	१८११.३	२.७८७
अन्य सार्वजनिक निर्माण	६८६००	४४५८.३	६.४९९
राष्ट्रिय खेलकुद परिषद् (संघ सशर्त अनुदान)- पूँजीगत	१७५००	३००	१.७१४
राष्ट्रिय खेलकुद परिषद् (संघ सशर्त अनुदान)-चालु	६५००	०	०
राष्ट्रिय युवा परिचालन कार्यक्रम (संघ सशर्त अनुदान)	३२४००	३२४१.२	१०
राष्ट्रिय युवा परिषद् (संघ सशर्त अनुदान)	१९००	१००	५.२६

६.१३.२ प्रमुख उपलब्धी

चालु आर्थिक वर्षको पहिलो ६ महिनाको अवधिमा मन्त्रालयबाट सम्पादन भएका कार्यक्रमबाट प्राप्त प्रमुख उपलब्धी निम्नानुसार रहेका छन्-

- क. चालु आर्थिक वर्षको बजेट तथा कार्यक्रम सम्बन्धी विभिन्न ६ वटा मापदण्डहरू स्वीकृत भई कार्यान्वयनमा आएका,
- ख. गण्डकी प्रदेश विकास स्वयंसेवक परिचालन कार्यविधि, २०७८ स्वीकृत भई कार्यरत प्रदेश विकास स्वयंसेवकहरूको म्याद थप भएको,
- ग. अन्तर्राष्ट्रिय युवा दिवसका अवसरमा युवा स्वरोजगार: सम्भावना र चुनौति विषयमा युवाहरूका बीचमा प्रदेशस्तरीय विचार लेखन प्रतियोगिता आयोजना गरिएको थियो। सोही अवसरमा मिति २०७८।०४।२८ गते (12 August 2021) Transformation of Food System: Youth Innovation for Human and Planetary Health विषयमा अनलाइनमा आधारित प्रशिक्षण कार्यक्रम सञ्चालन गरिएको,
- घ. वार्षिक कार्यक्रम तथा बजेट अन्तरगतका ६० वटा आयोजना मध्ये ४० भन्दा बढि योजनाको सम्झौता भई काम सुरु भएको,
- ङ. खेल सामग्री खरिद गरी युवा क्लब तथा शैक्षिक संस्थाहरूलाई वितरण गर्ने कार्य भैरहेको,
- च. खेलमैदानको निर्माण र स्तरोन्नति सम्बन्धी कार्यक्रम अन्तर्गतका ३२ वटा आयोजना छनौट गरी निर्माण कार्य आरम्भ भएको,
- छ. एसियन सेन्ट्रल जोन सिनियर महिला भलिबल प्रतियोगितामा प्रथम हुने मध्ये यस प्रदेशका चार जना खेलाडीलाई जनही रु ५० हजारका दरले पुरस्कृत गरिएको,
- ज. वार्षिक कार्यक्रममा रहेको सहायक प्रशिक्षक प्रशिक्षण कार्यक्रम ९३ जना सहभागी सहित सञ्चालनमा रहेको,
- झ. प्रदेश खेलकुद परिषद्को प्रशासनिक भवन निर्माण कार्य पोखरा रङ्गशाला परिसरमा अन्तिम चरणमा रहेको।

६.१४ स्वास्थ्य तथा जनसंख्या मन्त्रालय

६.१४.१ वित्तीय विवरण

स्वास्थ्य तथा जनसंख्या मन्त्रालयका लागि आर्थिक वर्ष २०७८/७९ मा विनियोजन गरिएको जम्मा बजेट र पहिलो ६ महिनाको अवधिमा भएको खर्चको विवरण निम्नानुसार देखाइएको छ।

(रु. हजारमा)

विवरण	चालु				पूँजीगत				कूल जम्मा
	प्रदेश	सशर्त	विशेष	जम्मा	प्रदेश	सशर्त	समपूरक	जम्मा	
सुरु विनियोजन	१०७२८४०	७१०४००	३३२००	१८१६४४०	२२५८१८	१९०००	८३०००	३२७८१८	२१४४२५८

विवरण	चालु				पूँजीगत				कूल जम्मा
	प्रदेश	सशर्त	विशेष	जम्मा	प्रदेश	सशर्त	समपूरक	जम्मा	
थप/घट	१८४१४	१९८९१०	०	२१७३२४	१३०००	०	०	१३०००	२३०३२४
जम्मा विनियोजन	१०९१२५४	९०९३१०	३३२००	२०३३७६४	२३८८१८	१९०००	८३०००	३४०८१८	२३७४५८२
जम्मा खर्च	२८३०९१	१४४४०७	०	४२७४९८	४८७४५	०	०	४८७४५	४७६२४२
खर्च प्रतिशत	२५.९४	१५.८८	०.००	२१.०२	२०.४१	०.००	०.००	१४.३०	२०.०६

स्वास्थ्य तथा जनसंख्या मन्त्रालयमा चालु आर्थिक वर्षको लागि कूल रु. २ अर्ब १४ करोड ४२ लाख ५८ हजार विनियोजन गरिएकोमा चालुतर्फ रु. १ अर्ब ८१ करोड ६४ लाख ४० हजार र पूँजीगततर्फ रु. ३२ करोड ७८ लाख १८ हजार रहेको छ। समिक्षा अवधिमा चालुतर्फ प्रदेश स्रोतबाट रु. १ करोड ८४ लाख १४ हजार, सशर्ततर्फ रु. १९ करोड ८९ लाख १० हजार र पूँजीगततर्फ प्रदेश स्रोतबाट रु. १ करोड ३० लाख गरी जम्मा २३ करोड ३ लाख २४ हजार थप बजेट उपलब्ध गराइएको छ। विनियोजित रकम मध्ये पहिलो ६ महिनाको अवधिमा चालुतर्फ रु. ४२ करोड ७४ लाख ९८ हजार र पूँजीगततर्फ रु. ४ करोड ८७ लाख ४५ हजार गरी कूल रु. ४७ करोड ६२ लाख ४२ हजार खर्च भएको छ। समग्रमा यस मन्त्रालयबाट चालु आर्थिक वर्षको पहिलो ६ महिनाको अवधिमा कूल विनियोजनको २०.०६ प्रतिशत खर्च भएको छ।

६.१४.२ प्रमुख उपलब्धी

चालु आर्थिक वर्षको पहिलो ६ महिनाको अवधिमा मन्त्रालयबाट सम्पादन भएका कार्यक्रमबाट प्राप्त प्रमुख उपलब्धी निम्नानुसार रहेका छन्-

- क. गण्डकी प्रदेश स्वास्थ्य नीति, २०७८ स्वीकृत भई लागू भएको,
- ख. कोभिड-१९ को रोकथाम तथा व्यवस्थापनको लागि मन्त्रपरिषद्को मिति २०७८/०८/०८ को निर्णयानुसार यस आर्थिक वर्षका लागि ३५० जनाको अस्थायी दरबन्दी स्वीकृत भई मापदण्ड अनुसार स्वास्थ्य प्राविधिक जनशक्ति करारमा भर्ना गरी सम्बन्धित निकायमा खटाइएको,
- ग. गण्डकी प्रदेशलाई पूर्ण खोपयुक्त प्रदेश घोषणा गरिएको। साथै प्रदेश खोप कोष स्थापना गरी हालसम्म २ करोड ७० लाख जम्मा गरिएको,
- घ. प्रदेश मातहतका अस्पतालहरुमा ५२ शैया सघन उपचार कक्षमा २७ थान भेन्टिलेटर जडान भएको, साथै लमजुङ, गोरखा, मध्यविन्दु, धौलागिरी र संक्रामक तथा सरुवा रोग अस्पतालमा प्रत्येकमा २५ शैयाका दरले कुल १२५ शैयालाई हाई डिपेन्डेन्सी युनिट (HDU) मा स्तरोन्नति गरिएको,
- ड. प्रदेश सरकारबाट कोभिड-१९ को रोकथाम, नियन्त्रण र उपचारको लागि कोभिड-१९ कोष स्थापना भई सो कोषमार्फत अत्यावश्यक कार्यका लागि विभिन्न निकायका लागि नियमित रकम विनियोजन भएको,

- च. मुस्ताङ, बेनी, धौलागिरी, पर्वत, स्याङ्जा, मातृशिशु मितेरी, संक्रामक तथा सरूवा रोग, दमौली, लमजुङ, गोरखा र मध्यविन्दु अस्पतालमा Oxygen Plant जडान भई अक्सिजन उत्पादन कार्य प्रारम्भ भएको, साथै मनाङ अस्पतालहरूमा अक्सिजन प्लान्ट जडानको क्रममा रहेको। गण्डकी प्रदेशका विभिन्न सरकारी निकायमा रहेको साविकको जम्मा २०० थान अक्सिजन सिलिन्डरलाई बढाई हाल जम्मा २२१८ थान अक्सिजन सिलिन्डर उपलब्ध रहेको,
- छ. आर्थिक वर्ष २०७५/२०७६ देखि हालसम्म दुर्गम स्थानमा रहेका जटिलतायुक्त गर्भवती तथा सुत्केरी महिलालाई Air Lifting गरी जम्मा ५२ जनालाई सुविधासम्पन्न अस्पतालमा ल्याई सेवाका लागि निःशुल्क उद्धार गरिएको,
- ज. १०० शैयाको संक्रामक तथा सरूवा रोग अस्पताल, मनाङ्ग, मुस्ताङ्ग, पर्वत अस्पताल, स्वास्थ्य तालिम केन्द्रको परिसर भित्र प्रदेश स्वास्थ्य आपूर्ति व्यवस्थापन केन्द्रको भवन निर्माण कार्य सुचारू रहेको र स्याङ्जा, दमौली र लमजुङ अस्पताल भवन निर्माणका लागि डि. पि. आर. तयार भएको,
- झ. बेनी, धौलागिरी, पर्वत, स्याङ्जा, दमौली अस्पतालमा डायलाइसिस सेवा निरन्तर संचालनमा रहेको,
- ञ. पर्वत, धौलागिरी, मुस्ताङ, म्याग्दी, कास्की, तनहुँ, गोरखा, मध्यविन्दु र स्याङ्जा अस्पतालहरूमा फोहोरमैला व्यवस्थापनका लागि आवश्यक औजार/उपकरण खरिद भई भवन निर्माण कार्य सम्पन्न भई फोहोर मैला व्यवस्थापन कार्य सुचारू भएको,
- ट. मनाङ्ग र मुस्ताङ्ग जिल्लाका सबै वासिन्दालाई कोभिड-१९ विरुद्धको खोप लगाई पूर्ण खोपयुक्त जिल्ला घोषणा गरी मिति २०७८/०९/२६ सम्म गण्डकी प्रदेशमा १८ वर्ष माथिको जनसंख्या मध्ये कोभिड-१९ विरुद्धको ९१.८% (राष्ट्रिय ७६%) ले पहिलो मात्रा र ७७.९% (राष्ट्रिय ५६%) ले पूरा मात्राको खोप प्राप्त गरेको र १२ देखि १७ वर्षको जम्मा जनसंख्या मध्ये ५९.३% (राष्ट्रिय ४७%) ले पहिलो मात्रा र १.१% (राष्ट्रिय ०.१%) ले पूरा मात्राको खोप प्राप्त गरेको,
- ठ. गण्डकी प्रदेशमा प्रदेश जनस्वास्थ्य प्रयोगशाला, धौलागिरी अस्पताल, मध्यविन्दु अस्पतालबाट कोभिड-१९ को निःशुल्क परीक्षण गर्ने व्यवस्था सुचारू रहेको, कोभिड -१९ को पि. सि. आर. परीक्षण सेवा प्रदेश जनस्वास्थ्य प्रयोगशाला (दैनिक ८०० क्षमता), धौलागिरी (दैनिक २५० क्षमता), मध्यविन्दु (दैनिक १८८ क्षमता) बाट सुचारू भएको र लमजुङ्ग अस्पतालमा तयारीको क्रममा रहेको। पौस मसान्तसम्म गण्डकी प्रदेशमा कोभिड-१९ को कुल परीक्षण ३,५७,३७७ भएको, सो मध्ये ८८,५७६ जना संक्रमित भेटिएका, सो मध्ये ८६,९४६ जना निको भई घर फर्केका,
- ड. नेपाल सरकार, प्रदेश सरकार र स्थानीय तहहरूको सहयोगमा गण्डकी प्रदेशका १०१ स्थानमा १०३१ आइसोलेसन शैया र २०० ICU सहितको शैया छुट्याइएको, विगत संक्रमणको समयमा संचालित आइसोलेसन केन्द्रलाई क्रियाशील बनाउने व्यवस्था मिलाइएको,

- द. कोभिड-१९ को सम्भावित तेश्रो जोखिम न्यूनीकरणका लागि सबै अस्पतालहरूमा Oxygen Pipeline सहितको Pediatric Isolation Centre बनाउन Prefab भवन निर्माणार्थ बजेट व्यवस्थापन गरिएको (मनाङ्ग र मुस्ताङ्ग जिल्लामा ५०/५० लाख र बाँकी अन्य जिल्लाहरूमा ६०/६० लाख बजेट छुट्याइएको)। बेनी अस्पताल, पर्वत अस्पताल र स्याङ्गजा अस्पतालमा Pediatric Intensive Care Unit (PICU) स्थापना कार्य आरम्भ भएको,
- ण. स्वास्थ्य आपूर्ति शृङ्खला व्यवस्थापन मापदण्ड, २०७७ लाई योजनाबद्ध रूपमा कार्यान्वयनमा ल्याईएको,
- त. विभिन्न मुलुकबाट तीव्र रूपमा फैलिएको र नेपालमा समेत फैलने क्रममा रहेको कोभिड-१९ (ओमिक्रोन लगायतका भेरियण्ट) को संक्रमण दरलाई दृष्टिगत गरी सो को रोकथाम, नियन्त्रण, निदान र उपचारलाई थप प्रभावकारी र व्यवस्थित बनाउन जनचेतना अभिवृद्धि गर्ने, औषधी एवं उपकरणको व्यवस्थापन छिटो-छरितो मध्यमबाट खरिद तथा आपूर्ति हुने व्यवस्था मिलाइएको,
- थ. जनसंख्या वृद्धि भई हालको दोब्बर जनसंख्यालाई पुग्ने गरी खोप भण्डारण गर्नका लागि खोप भण्डारण (Vaccine Store) गृह (४३ क्युबिक लिटर क्षमता) निर्माण सम्पन्न भएको,
- द. सम्पूर्ण अस्पताल, प्रयोगशालाहरूमा पि. सि. आर. परीक्षण लगायतका सबै स्वास्थ्य सेवाका लागि आवश्यक हुने सम्पूर्ण स्वास्थ्य सामग्रीहरूको व्यवस्थापन गरिनुका साथै Buffer Stock गरिएको,
- ध. क्षयरोग उपचार केन्द्र, पोखरामा अत्याधुनिक BSL Level 3 Culture Lab संचालनमा आएको,
- न. प्रदेश जनस्वास्थ्य प्रयोगशालाबाट नसर्ने रोगको परीक्षणको विस्तार गरी Thyroid Function test, Vitamin D, Vitamin B12, Hormone Test, Testosterone लगायत १९ प्रकारका परीक्षण कार्य अगाडी बढाईएको,
- न. साविकका अस्पताल दमौली अस्पताल, मणिपाल शिक्षण अस्पताल र गोरखा अस्पतालमा क्षयरोग परीक्षण सम्बन्धी Gene Xpert Machine थप गरी गण्डकी प्रदेशमा जम्मा ७ ठाउँबाट सेवा संचालन भएको (गोरखा अस्पतालबाट सेवा संचालन हुने क्रममा रहेको),
- प. मध्यविन्दु अस्पतालको हातामा रहेको क्षयरोग उपचार केन्द्रलाई दामिनी फाउन्डेसनको सहयोगमा होस्टल सहितको MDR TB उपचार केन्द्रको रूपमा संचालनमा ल्याइएको,
- फ. स्वास्थ्य निर्देशनालयद्वारा संचालित हेल्लो डाक्टर सेवा (निःशुल्क हटलाइन नम्बर १०९२) सुचारू रहेको साथै चिकित्सक, मनोसामाजिक परामर्शदाता तथा स्वास्थ्यकर्मीबाट सो सेवा मार्फत स्वास्थ्य समस्या परेका र होम आइसोलेसनमा बसेका विरामीहरूका लागि फोन कल मार्फत परामर्श गर्ने व्यवस्था मिलाएको, गण्डकी टेलि नर्सिङ कार्यक्रम अन्तर्गत १२५ जना नर्सिङ अधिकृतहरूलाई परिचालन गरी २७ हजार भन्दा बढी होम आइसोलेसनमा रहेका विरामीको फलोअप, परामर्श दिई आवश्यकता अनुसार अस्पताल रिफर गरिएको र हाल सो चौबीस घण्टे रिफर केन्द्रको रूपमा संचालनमा रहेको,
- ब. प्रदेश अन्तर्गतका अस्पतालका चिकित्सक, प्रयोगशालाकर्मी, नर्सिङ स्टाफ लगायतका स्वास्थ्यकर्मीहरूका लागि Case Management, Infection Prevention, Swab Collection & Transportation, RDT Testing,

PPE & Case Investigation and Contact Tracing, Pediatric ICU Management Training, Critical Care Management Training, Essential Critical Care Training लगायतका विषयमा विशेष तालिम संचालन गरी कोभिड-१९ को व्यवस्थापन गरिएको,

- भ. स्वास्थ्य तथा जनसंख्या मन्त्रालय मातहत रहने गरी प्रदेश स्वास्थ्य प्रवर्द्धन तथा निगरानी केन्द्र, आँबुखैरेनीको स्थापना गरिएको।

६.१५ प्रदेश नीति तथा योजना आयोग

६.१५.१ वित्तीय विवरण

प्रदेश नीति तथा योजना आयोगको लागि आर्थिक वर्ष २०७८/७९ मा विनियोजन गरिएको जम्मा बजेट र पहिलो ६ महिनाको अवधिमा भएको खर्चको विवरण निम्नानुसार छ।

(रु. हजारमा)

विवरण	चालु		पूँजीगत		कूल जम्मा
	प्रदेश स्रोत	जम्मा	प्रदेश स्रोत	जम्मा	
सुरु विनियोजन	२७२५७	२७२५७	७४९९	७४९९	३४७५६
थप/घट	०	०	०	०	०
जम्मा विनियोजन	२७२५७	२७२५७	७४९९	७४९९	३४७५६
जम्मा खर्च	७२३०	७२३०	११३४	११३४	८३६३
खर्च प्रतिशत	२६.५२	२६.५२	१५.१२	१५.१२	२४.०६

प्रदेश नीति तथा योजना आयोगमा चालु आर्थिक वर्षको लागि कूल रु. ३ करोड ४७ लाख ५६ हजार विनियोजन गरिएकोमा चालुतर्फ रु. २ करोड ७२ लाख ५७ हजार र पूँजीगततर्फ रु. ७४ लाख ९९ हजार रहेको छ। विनियोजन गरिएको बजेटको सम्पूर्ण स्रोत प्रदेश सरकार रहेको छ। आयोगमा विनियोजित कूल रकम मध्ये पहिलो ६ महिनाको अवधिमा चालुतर्फ रु. ७२ लाख ३० हजार र पूँजीगततर्फ रु. ११ लाख ३४ हजार गरी जम्मा रु. ८३ लाख ६३ हजार खर्च भएको छ। समग्रमा प्रदेश नीति तथा योजना आयोगबाट कूल विनियोजनको २४.०६ प्रतिशत खर्च भएको छ।

परिच्छेद - ७

प्रमुख आयोजना तथा कार्यक्रम कार्यान्वयनको अवस्था

प्रदेश सरकारको स्थापनासँगै "समृद्ध प्रदेश: सुखी नागरिक" बनाउने लक्ष्य हाँसिल गर्न प्रदेश सरकारबाट सुरु गरेका एवं हाल कार्यान्वयनमा रहेका प्रदेश गौरव र महत्वपूर्ण आयोजना तथा कार्यक्रमहरूको विवरण निम्नानुसार रहेको छ।

७.१ प्रदेश गौरवका सडक

७.१.१ कोरला-त्रिवेणी सडक

त्रिवेणी कोरला सडक आयोजनाले मुस्ताङ जिल्लाको कोरलादेखि मुस्ताङ, वेनी, मालढुंगा, पोखरा, भिमाद जाने चोक, भिमाद बजार, सावुङ देउराली, मानपुर, डेढगाउँ, दुम्कीवास देखि त्रिवेणी सम्मको सडकलाई समेटेको छ। कोरलादेखि मुस्ताङ हुँदै वेनी सम्म कालिगण्डकी करिडोरको खण्ड पर्ने र सोही आयोजनाबाट काम भइरहेको छ। वेनीदेखि मालढुंगासम्म संघीय सरकारको रणनीतिक सडक आयोजनामा परेकोले संघीय सरकारबाट काम भइरहेको छ। त्यसैगरी मालढुंगादेखि पोखरासम्मको खण्ड मध्यपहाडी लोकमार्गमा परेकोले सोही आयोजनाबाट काम भइरहेको छ। पोखरादेखि भिमाद जाने चोकसम्मको खण्ड पृथ्वीराजमार्गमा परेको र भिमाद जाने चोकबाट भिमाद बजारसम्मको खण्ड संघीय सरकारको रणनीतिक सडक आयोजनामा परेकोले संघीय सरकारबाट नै काम भइरहेको छ। भिमाद बजारदेखि सावुङ-देउराली-मानपुर-डेढगाउँ खण्डको काम मात्र प्रदेश सरकारबाट आर्थिक वर्ष २०७५/७६ देखि काम भइरहेको र यस खण्डको जम्मा लम्बाई २२ कि. मि. रहेकोमा भिमाद-सावुङदेउराली ९ किलोमिटर सडक खण्ड र सावुङदेउराली-मानपुर २ कि.मि खण्ड मा विभाजन गरी Otta Seal को कार्य SNRTP बाट भइरहेको छ। त्यसैगरी मानपुर देखि डेढगाउँसम्म ११ किलोमिटर सडक खण्डमा Asphalt को कार्य भइरहेको छ। बाँकी सडक खण्डमा पनि चालु आर्थिक वर्षमा ८ करोड बजेट विनियोजन गरी निर्माण कार्य अगाडी भइरहेको छ। डेढगाउँ-दुम्कीवास-त्रिवेणी खण्डमा वन क्षेत्र र आरक्षण क्षेत्र पनि पर्ने हुँदा EIA गर्न सडक विभागले प्रक्रिया अगाडी बढाईएको छ। यस क्षेत्रमा धेरै ठाउँमा ट्रयाक खोलिसकिएको र कतै ट्रयाक खोल्न बाँकी रहेको छ।

७.१.२ सालिग्राम करिडोर

यस सडक कालिगण्डकीको किनारबाट दासढुंगा देखि तनहुँको घिरिङ्ग वैदी हुँदै स्याङ्गाको साखर चापाकोटसम्म फैलिएको छ। सडकको कुल लम्बाई ८० किलोमिटर लम्बाई मध्ये घिरिङ्ग वैदी खण्डको ३१.६ किलोमिटरको ठेक्का व्यवस्थापन भई निर्माणाधीन रहेको छ र बाकि १० किलोमिटर सडक आर्थिक वर्ष २०७७/७८ को असारमा ठेक्का सम्झौता भई निर्माणाधीन अवस्थामा रहेको छ। दासढुंगा देखि देउपुरसम्म ६ किलोमिटर सडक

स्तरोन्नति कार्य भइरहेको छ। स्याङ्गा खण्डको मालुङ्गादेखि सेतिवेनीसम्म पुग्ने (६ किलोमिटर) खण्ड ठेक्का प्रक्रियामा रहेको छ। तनहुँ खण्डको देउपुर साधेबगर भटेरी खण्ड आर्थिक वर्ष २०७९/८० को लागि समपुरक कार्यक्रममा प्रस्तावित गरिएको छ।

७.१.३ प्रदेशको प्रशासनिक भवन

प्रदेश स्थापनासँगै गण्डकी प्रदेश सरकारबाट प्रदेशको प्रशासनिक भवन निर्माण गर्ने योजना अघि सारिएको छ। उक्त प्रशासनिक भवन निर्माण कार्यको लागि जग्गा प्राप्ति भइ नसकेतापनि हाल सो भवनको कन्सेप्ट डिजाइन तयार र सरोकारवाला बीच अन्तरक्रिया गरी अन्तिम रूप दिने कार्य भइरहेको छ। चालु आर्थिक वर्षमा प्रदेशको प्रशासनिक भवन निर्माणको लागि रु. १ करोड विनियोजन भएकोमा समिक्षा अवधिसम्म सो रकम खर्च हुन सकेको छैन।

७.१.४ प्रदेश सभा भवन

गण्डकी प्रदेशको प्रदेश सभा र संसदीय कार्य सञ्चालनको लागि प्रदेश सभाको अत्याधुनिक भवन निर्माण गर्ने कार्य अगाडि बढाइएको छ। हालसम्म प्रदेश सभा भवनको विस्तृत आयोजना प्रतिवेदन (डिपिआर) तयारीको काम अन्तिम चरणमा रहेको छ।

७.१.५ गण्डकी प्रदेश प्रशिक्षण प्रतिष्ठान

प्रदेशस्तरीय प्रशिक्षण प्रतिष्ठान भवनको रूपमा रहने यस गण्डकी प्रदेश प्रशिक्षण प्रतिष्ठान भवनमा विभिन्न किसिमका प्राविधिक तथा प्रशासनिक तालिमका कार्यक्रम आयोजना गर्न सकिने छ। प्रदेश प्रशिक्षण प्रतिष्ठानको भवन निर्माण कार्यको विस्तृत आयोजना प्रतिवेदन तयार भई निर्माणको चरणमा रहेको छ। पोखरा महानगरपालिका, वडा नम्बर ३ स्थित नदीपुरमा निर्माण हुन लागेको उक्त भवनको २० करोड १७ लाख ७५ हजारमा ठेक्का सम्झौता भई निर्माण कार्य सुरु भईसकेको छ। यस अवधिसम्ममा भौतिक प्रगति २५% भएको छ भने आर्थिक वर्ष २०७८/७९ मा प्रदेश सरकारबाट रु. ४ करोड विनियोजन भएकोमा समिक्षा अवधिसम्म ३ करोड ९० लाख खर्च भई ठेक्का सम्झौताको ३६.२१ प्रतिशत वित्तीय प्रगति भएको छ।

७.१.६ पोखरा स्याटलाइट सिटी

कुस्मा, फलेवास, पुतलीबजार, भीमाद, शुक्ला गण्डकी र मध्य नेपाल नगरपालिकालाई पोखरा स्याटलाइट सिटीको रूपमा विकास गर्न आर्थिक वर्ष २०७५/७६ देखि प्रारम्भिक अध्ययनको काम गरिएको छ। कुस्मा, फलेवास नगरपालिका र पुतलीबजार नगरपालिकालाई स्याटलाइट सिटीको रूपमा विकास गर्न विस्तृत आयोजना

प्रतिवेदन तयार गरि ५ वटा वडा कार्यालय भवन निर्माण कार्य अगाडी बढिरहेको छ । शुक्लागण्डकी, मध्यनेपाल र भिमाद नगरपालिकालाई स्याटेलाइट सिटीको रूपमा विकास गर्न सम्भाव्यता अध्ययन प्रतिवेदन तयार गरिएको छ भने मध्य नेपाल नगरपालिकामा हाल नाली निर्माणको कार्य अगाडि बढिरहेको छ ।

७.२ महत्वपूर्ण सडक आयोजना

७.२.१ एक निर्वाचन क्षेत्र एक सडक

एक निर्वाचन क्षेत्र एक सडक कार्यक्रम आर्थिक वर्ष २०७५/७६ बाट सुरु भएको हो । एक निर्वाचन क्षेत्र एक सडक अन्तर्गत ४१ वटा सडकको कुल ३५०.८० किलोमिटर कालोपत्रे र ३४.१३ किलोमिटर ग्राभेल सडक स्तरमा स्तरोन्नति गर्नको लागि रु. ९ अर्ब ९६ करोडको ठेक्का सम्झौता भइ निर्माणाधीन अवस्थामा छन् । आर्थिक वर्ष २०७८/७९ का लागि रु. २ अर्ब ३२ करोड ५० लाख ५० हजार विनियोजन गरिएकोमा समिक्षा अवधिसम्म रु. ३७ करोड ८९ लाख ४३ हजार अर्थात विनियोजनको १६.३० प्रतिशत खर्च भएको छ ।

७.२.२ स्थानीय तहको केन्द्र जोडने सडक

प्रदेश सरकारको स्थापनासँगै सबै स्थानीय तहको केन्द्रसम्म सडक पुर्याउने प्रदेश सरकारको लक्ष्य मुताविक आर्थिक वर्ष २०७४/७५ देखि यो कार्यक्रम संचालन गरिएका हो । स्थानीय तहको केन्द्र जोडने सडक अन्तर्गत ११ वटा सडक आयोजनाको कुल ९७ किमी कालोपत्रे सडक स्तरमा स्तरोन्नति गर्नको लागि २ अर्ब ४२ करोडको ठेक्का सम्झौता भइ निर्माणाधीन अवस्थामा छन् । चालु आब २०७८/७९ मा ५७ करोड ७५ लाख विनियोजन गरिएकोमा समिक्षा अवधिसम्म रु. १३ करोड १७ लाख ५४ हजार अर्थात विनियोजनको २२.८१ प्रतिशत खर्च भएको छ ।

७.२.३ रणनीतिक महत्वका सडक

प्रदेश सरकारको स्थापनासँगै प्रदेश भित्र योजनाबद्ध तवरले सडक सञ्जाल विस्तार गर्नको लागि प्रदेशका रणनीतिक महत्वका सडकलाई क, ख र ग वर्गमा विभाजन गरी निर्माण कार्य अगाडि बढाइएको छ ।

७.२.३.१ “क” वर्गका सडक

प्रादेशिक क वर्ग सडक आयोजना अन्तर्गत १० वटा प्रादेशिक 'क' वर्ग सडकको कुल ९०.५० किलोमिटरकालोपत्रे र २५.६० किलोमिटर ग्राभेल सडक स्तरमा स्तरोन्नति गर्नको लागि २ अर्ब ३९ करोडको ठेक्का सम्झौता भइ निर्माणाधीन अवस्थामा छन् । आर्थिक वर्ष २०७८/७९ का लागि रु. ५५ करोड २७

लाख ५० हजार विनियोजन गरिएकोमा समिक्षा अवधिसम्म रु. ७ करोड ३७ लाख ६ हजार अर्थात विनियोजनको १३.३३ प्रतिशत खर्च भएको छ।

७.२.३.२ “ख” वर्गका सडक

प्रादेशिक ख वर्ग सडक आयोजना अन्तर्गत १३ वटा प्रादेशिक 'ख' वर्ग सडकको कुल ४७.१० किलोमिटरकालोपत्रे र १९.०० किलोमिटर ग्राभेल सडक स्तरमा स्तरोन्नति गर्नको लागि १ अर्ब ५३ करोड ५ लाख ३३ हजारको ठेक्का सम्झौता भइ निर्माणाधीन अवस्थामा छन् । आर्थिक वर्ष २०७८/७९ का लागि रु. ४७ करोड ६२ लाख २५ हजार विनियोजन गरिएकोमा समिक्षा अवधिसम्म रु. १२ करोड ६९ लाख ९६ हजार अर्थात विनियोजनको २६.६७ प्रतिशत खर्च भएको छ।

७.२.३.३ “ग” वर्गका सडक

चालु आर्थिक वर्ष मा प्रादेशिक “ग” वर्गका सडकमा विनियोजित रकम ८ करोड ६२ लाख ५० हजार मध्ये २ करोड ७० लाख ३८ हजार खर्च भइसकेको छ।

७.३ पुल

७.३.१ झोलुङ्गे पुल

प्रदेश कार्यक्रम अन्तर्गतका ६३ वटा झोलुङ्गे पुल मध्ये ३३ वटा सडक पुल निर्माणाधीन छन् , ३० वटा नयाँ सडक पुलहरु थप भएका छन् । हालसम्म प्रदेशमा ३२ वटा झोलुङ्गे पुलको निर्माण कार्य सम्पन्न भएका छन्। प्रदेश तर्फ चालु आब २०७८/७९ मा १५ करोड ८५ लाख रकम विनियोजन गरिएकोमा रु. ९० लाख ६२ हजार अर्थात विनियोजनको ५.७२ प्रतिशत खर्च भएको छ।

७.३.२ सडक पुल

प्रदेश कार्यक्रम अन्तर्गतका १०३ वटा सडक पुल मध्ये ५७ वटा सडक पुल निर्माणाधीन छन् , ४६ वटा नयाँ सडक पुलहरु थप भएका छन् । हालसम्म प्रदेश कार्यक्रम अन्तर्गत १६ वटा सडक पुल र सशर्त कार्यक्रम अन्तर्गत ३१ वटा पुल निर्माण कार्य सम्पन्न भएका छन् । प्रदेश तर्फ चालु आब २०७८/७९ मा १ अर्ब १ करोड ५९ लाख रकम विनियोजन गरिएकोमा रु ११ करोड ७७ लाख ४७ हजार अर्थात विनियोजनको ११.५९ प्रतिशत खर्च भएको छ। डिजाइन बिल्डतर्फ ७ सडक पुल मध्ये ४ वटा सडक पुल निर्माणाधीन अवस्थामा छन्।

७.४ खानेपानी

७.४.१ आधारभूत खानेपानी कार्यक्रम

प्रदेश भित्रका सम्पूर्ण जनतालाई आर्थिक वर्ष २०७८/७९ भित्र आधारभूत स्तरको खानेपानी सुविधा उपलब्ध गराउने प्रदेश सरकारको लक्ष्य अनुरूप आर्थिक वर्ष २०७६/०७७ बाट सुरु भएको यस कार्यक्रमको लागि कूल ८४३ आयोजनाका लागि विभिन्न स्थानीय तह मार्फत प्रस्ताव प्राप्त भएकोमा उपयुक्त ठहरिएका १२८ आयोजनाको सर्वेक्षण कार्य सम्पन्न भएको थियो। सो मध्ये ८२ वटा आयोजनाहरू सम्पन्न भईसकेको र बाकि आयोजनाहरू सम्पन्न हुने अवस्थामा रहेको छन्। आधारभूत स्तरको खानेपानी सेवा उपलब्ध भैसकेका क्षेत्रमा खानेपानी गुणस्तर सुधार गरी मध्यम तथा उच्च स्तरको खानेपानी सेवा पुर्याउन आरुङ्गखोला सहलगानी खानेपानी तथा सरसफाई योजना कार्यक्रम क्रमागत अवस्थामा छ। हालसम्म आधारभूत स्तरको खानेपानी पुगेको जनसंख्या ९३.६३ प्रतिशत रहेको छ।

७.४.२ एक घर एक धारा खानेपानी

गण्डकी प्रदेश स्थापनासँगै प्रदेश सरकारले प्रदेश भित्र खानेपानी पहुँचलाई सहज बनाउन एक घर एक धारा कार्यक्रम विशेष प्राथमिकता साथ सञ्चालन गरिरहेको छ। यस कार्यक्रम अन्तर्गत हालसम्म ४२२ वटा सम्पन्न आयोजनाबाट ८२,१७० निजी धारा जडान गरिएको छ। यसबाट ४,२२,८९२ जनसंख्या लाभान्वित भएका छन्। चालु आर्थिक वर्ष २०७८/०७९ को अन्त्य सम्ममा थप ४४,११२ गोटा निजी धारा जडान भई २,४३,९३० जनसंख्या लाभान्वित हुनेछन्। हाल १०१७ आयोजना निर्माणाधीन रहेकोमा १८५ आयोजना यसै आर्थिक वर्षमा सम्पन्न हुने लक्ष्य रहेको छ।

७.५ उर्जा

७.५.१ उज्यालो गण्डकी प्रदेश

राष्ट्रिय जनगणना २०६८ तथ्यांक अनुसार गण्डकी प्रदेश भित्र बत्ती बाल्न विद्युतीय उर्जाको (राष्ट्रिय प्रसारण र अन्य नवीकरणीय उर्जा समेत) प्रयोग गर्ने जनसंख्या उक्त समयमा ८७.८०% रहेको देखिन्छ। गण्डकी प्रदेश सरकारको पहिलो मन्त्रिपरिषद् बैठकको निर्णयबाट दुई वर्ष (आर्थिक वर्ष २०७६/७७) भित्र सबै गाउँबस्तीमा विद्युत सेवा उपलब्ध गराउने नीतिगत निर्णय गरेको थियो। यो उद्देश्य प्राप्तिका लागि आर्थिक वर्ष २०७५/७६ देखि उज्यालो गण्डकी प्रदेश कार्यक्रम संचालित छ। फलस्वरूप चालु आर्थिक वर्ष २०७८/७९ वर्ष भित्र राष्ट्रिय विद्युत प्रसारण लाईन पुर्याउन सकिने स्थानमा गण्डकी प्रदेश सरकारबाट ७५ करोड रुपैयाँ उपलब्ध गराउने गरि गण्डकी प्रदेश सरकार र संघीय सरकारको नेपाल विद्युत प्राधिकरणका बीचमा २०७६ बैशाख र असारमा २ वटा समझदारी पत्रमा हस्ताक्षर गरि नेपाल विद्युत प्राधिकरणको तत्कालिन पोखरा र बुटवल क्षेत्रीय कार्यालय तथा अन्तर्गतका विद्युत वितरण केन्द्रहरू मार्फत ८ जिल्लामा विभिन्न ५३ वटा योजना संचालन गरि राष्ट्रिय विद्युत प्रसारण लाईन विस्तार कार्यक्रम संचालन भैरहेको छ। राष्ट्रिय प्रसारण लाईन पुर्याउन सम्भव हुने जति सबै स्थानमा अनुमानित १५,८१७ घरधुरी (करिब ६५,८०० जनसंख्या) मा राष्ट्रिय प्रसारण लाईन पुर्याउने

गरि लक्ष्य लिइएको थियो। यस अन्तर्गत ३४६.३७ किलोमिटर H.T. लाइन बिस्तार, ४२७.४६ किलोमिटर L.T. लाइन बिस्तार र विभिन्न क्षमताका १०७ वटा ट्रान्सफर्मर जडान लगायतका कामहरू गर्ने लक्ष्य राखिएको थियो। संघीय सरकारको नेपाल विद्युत प्राधिकरणले तनहुँ हाइड्रोसँग समन्वय गरेर यस अघि नै तनहुँ जिल्लाभर विद्युतीकरण गर्ने कार्यक्रम आफैले संचालन गरिरहेको छ भने कास्की, पर्वत र स्याङ्जा जिल्लाहरू संघीय सरकारको नियमित कार्यक्रमबाट विद्युतीकरण भैसकेको छन्। हालसम्म विद्युत विस्तार कार्य अन्तर्गत मुस्ताङ, मनाङ, म्याग्दी, लम्जुङ, गोरखा, बाग्लुङ, नवलपुर र कास्की जिल्लाका विभिन्न योजनामा H.T. लाइन बिस्तार २५२.६९ किलोमिटर, L.T. लाइन बिस्तार ३८३.६७ किलोमिटर र ६० वटा ट्रान्सफर्मर जडान भै ५,९५५ घरधुरी नयाँ विद्युत ग्राहक कायम भएको छ। शुरु देखि हालसम्मको वित्तीय प्रगति ७६.९४% र भौतिक प्रगति ९१.३७% भएको छ। आर्थिक वर्ष २०७६/७७ भित्र विद्युत विस्तार कार्य सम्पन्न गर्ने लक्ष्य भएतापनि कोभिड-१९ का कारण करिब बन्दाबन्दीको असरले समयमा काम सम्पन्न हुन नसकी विद्युत विस्तार सम्बन्धी कार्यका लागि गण्डकी प्रदेश र नेपाल विद्युत प्राधिकरण बीचको सम्झौता पत्रको अवधि आर्थिक वर्ष २०७८/७९ सम्म थप गरि सम्पन्न गर्ने लक्ष्य राखिएको छ।

दुई वर्ष भित्र राष्ट्रिय प्रसारण लाईन पुर्याउन सम्भव नहुने स्थानमा लघु जल विद्युत योजनाको मर्मत सम्भार गरि विद्युत नियमित गर्ने नीति अनुसार प्रदेश सरकारसँग ७० वटा भन्दा बढी लघु जलविद्युत योजना मर्मत-सम्भारको लागि माग भएकोमा हालसम्म ५८ वटामा काम सम्पन्न भै २३४२ kw विद्युत सेवा नियमित गरिएको छ। चालु आर्थिक वर्षमा २० वटा लघु जलविद्युत योजनाको मर्मत सम्भार गर्ने लक्ष्य लिइएको छ।

राष्ट्रिय प्रसारण लाइन नपुगेको र लघु जलविद्युत आयोजना पनि नरहेको अर्थात् विद्युत सेवाको कुनै पनि विकल्प नभएको स्थानमा ७५ % अनुदानमा २० देखि ५० वाट क्षमताको घरेलु सौर्य प्रविधि गर्न ४ वटा उत्तरी हिमाली जिल्लाहरू गोरखा, मनाङ, मुस्ताङ र म्याग्दीका ७ वटा स्थानीय तहका जम्मा ११२० घरधुरीमा घरेलु सौर्य उर्जा प्रविधि जडान गरिएको छ।

यसरि हालसम्म नेपाल विद्युत प्राधिकरणको तथ्यांक अनुसार गण्डकी प्रदेशमा राष्ट्रिय प्रसारण लाइन मार्फत विद्युतमा पहुँच प्राप्त जनसंख्या ९२.७९% र नवीकरणीय उर्जा मार्फत विद्युतमा पहुँच प्राप्त जनसंख्या ६.४६% गरि विद्युतमा पहुँच प्राप्त जनसंख्या ९९.२५% रहेको छ।

७.५.२ काठे पोल विस्थापन

गण्डकी प्रदेश सरकारले पाँच वर्ष भित्र (आर्थिक वर्ष २०७९/८०) विद्युत लाइनमा रहेका सम्पूर्ण जिर्ण काठेपोल प्रतिस्थापन गर्ने लक्ष्य राखेको छ। गण्डकी प्रदेशमा विद्युत वितरणको क्रममा काठको पोलहरूसमेत प्रयोग हुँदै आइरहेको छ। उक्त पोलहरूलाई क्रमशः स्टील ट्युबलर पोलले विस्थापन गर्दै लैजाने योजना अन्तर्गत आर्थिक वर्ष २०७५/७६ मा ६ जिल्लाका ३३ स्थानीय तहका लागि १०,५७० थान, आर्थिक वर्ष २०७६/७७ मा

९ जिल्लाका ५३ स्थानीय तहका लागि १४,०३८ थान र आर्थिक वर्ष २०७७/७८ मा ९ जिल्लाका ४० स्थानीय तहका लागि ५,८७३ थान गरि हालसम्म ३०,४८१ थान स्टील ट्युबुलर पोल खरिद गरी सम्बन्धित स्थानीय तहमा वितरण गरिएको छ।

प्रदेश सरकारको "काठेपोल प्रतिस्थापन सम्बन्धी कार्यविधि,२०७५" अनुसार यो कार्य संचालन भैरहेको छ। नेपाल विद्युत प्राधिकरण, सामुदायिक विद्युत उपभोक्ता संस्था तथा स्थानीय तहबाट प्राप्त तथ्यांक अनुसार प्रदेशभर करिब ८५,००० हजार काठेपोल (विद्युत प्राधिकरण अन्तर्गत ५३,७५५ र सामुदायिक विद्युत अन्तर्गत ३१,९२९) रहेका छन्। यस वर्ष विनियोजित बजेट रु. २ करोड जसबाट करिब ९५० स्टील पोल खरिद गर्न सकिने देखिन्छ।

प्रथम चरणको तथ्यांक संकलनबाट प्रदेश भर रहेका करिब ८५,००० काठेपोल मध्ये आर्थिक वर्ष २०७७/७८ सम्म खरिद गरिएका ३०४८१ थान र आर्थिक वर्ष २०७८/७९ मा विनियोजित रकमबाट खरिद गर्न सकिने ९५० थान स्टील ट्युबुलर पोल गरि जम्मा ३१,४३१ काठेपोल मात्र विस्थापित हुने र बाँकि ५३,५६९ काठेपोल आर्थिक वर्ष २०७९/८० सम्ममा विस्थापित गर्नुपर्ने देखिन्छ र जसको लागि करिब १ अर्ब १२ करोड बजेट लाग्ने देखिन्छ। संघीय सरकार (ने.वि.प्रा.) र केहि स्थानीय तहहरूले पनि काठेपोल विस्थापनको कार्यक्रम संचालन गरि रहेका छन्।

७.६ स्वास्थ्य

७.६.१ एक हजार बेडको प्रदेश अस्पताल निर्माण

प्रदेश सरकारको स्थापनासँगै प्रदेश सरकारले एक हजार बेडको प्रदेश अस्पताल निर्माण योजना अगाडि सारिएको हो। आर्थिक वर्ष २०७४/७५ मा अस्पताल निर्माणका लागि स्थान पहिचान, कार्यविधि तथा कार्ययोजना तयारीका लागि रु. १५ लाख बजेटसमेत विनियोजन भएको थियो। योजना मुताविक अस्पताल निर्माण गर्ने प्रयोजनको लागि जग्गा प्राप्त गर्न नसकिएकोले यो अस्पतालको निर्माण कार्य शुरु हुन सकेको छैन। यद्यपि यस कार्यक्रमलाई गण्डकी विश्वविद्यालय स्थापना भएसँगै गण्डकी विश्वविद्यालय मातहत सञ्चालन हुने शिक्षण अस्पतालको रूपमा अगाडि बढाउने गरी कार्य अगाडी बढेको छ।

७.६.२ विशिष्टिकृत मुटु, मृगौला, क्यान्सर अस्पताल निर्माण

प्रदेश सरकार स्थापना भएसँगै प्रदेश सरकारले विशिष्टिकृत मुटु, मृगौला, क्यान्सर अस्पताल निर्माण गर्ने निर्णय गरी सोको सम्भाव्यता अध्ययन गर्न आर्थिक वर्ष २०७६/७७ मा रु. २० लाख बजेट विनियोजन भएको थियो। अस्पताल निर्माण गर्न जग्गा प्राप्त गर्न नसकिएकोले उक्त आर्थिक वर्षमा अस्पताल निर्माणतर्फ प्रगति हुन सकेन।

प्रदेश सरकारलाई जग्गा प्राप्त भई विशिष्टिकृत अस्पताल नबनेसम्म पश्चिमाञ्चल क्षेत्रीय अस्पतालसँगको सहकार्यमा यो कार्यक्रम सञ्चालन गर्ने गरी प्रकृया अगाडि बढाइएको हुँदा यो कार्यक्रम सञ्चालन पछि यस प्रदेशमा बसोबास गर्ने बिरामीहरूले पोखरामा नै विशिष्टिकृत स्वास्थ्य सेवा प्राप्त गर्ने छन्। चालु आर्थिक वर्षमा रु. ५० लाख बजेट विनियोजन गरिएको छ।

७.६.३ मातृशिशु महिला तथा बाल अस्पताल

प्रदेश सरकारले आर्थिक वर्ष २०७४/७५ मा मातृशिशु महिला तथा बाल अस्पताल निर्माणका लागि बजेटको व्यवस्था गरेको थियो। उक्त अस्पताल निर्माणका लागि सो आर्थिक वर्षमा जग्गा प्राप्त गर्न नसकिएकोले विनियोजित बजेट खर्च हुन सकेन। हाल पोखरा महानगरपालिका वडा नम्बर १६ मा रहेको मातृशिशु मितेरी अस्पताललाई सुविधासम्पन्न मातृशिशु तथा बाल अस्पतालको स्तरवृद्धिसहित सञ्चालन गर्ने गरी आर्थिक वर्ष २०७६/७७ मा अस्पताल भवन निर्माणको लागि रकम विनियोजन गरिएको थियो। चालु आर्थिक वर्षमा यस अस्पतालको लागि रु. ६ करोड ११ लाख ५४ हजार विनियोजन गरिएकोमा हालसम्म रु. १ करोड ९४ लाख खर्च भैसकेको छ।

७.७ शिक्षा

७.७.१ गण्डकी विश्वविद्यालय

प्रदेश सरकार स्थापनासँगै समृद्ध राष्ट्र निर्माण गर्न जीवनोपयोगी मूल्य, मान्यतामा आधारित राष्ट्रिय तथा अन्तर्राष्ट्रिय प्रतिस्पर्धा गर्न सक्षम र नेतृत्वदायी जनशक्ति तयार गर्न गुणस्तरीय शिक्षा प्रदान गर्ने उद्देश्यले गण्डकी विश्वविद्यालयको स्थापना गर्ने घोषणा गरिए बमोजिम आर्थिक वर्ष २०७६/७७ मा विश्वविद्यालय स्थापना गरिएको हो। विश्वविद्यालयका भवन लगायतका पूर्वाधार निर्माणको प्रक्रिया समेत अगाडी बढेको छ। चालु आर्थिक वर्षमा सो विश्वविद्यालयको लागि रु. १९ करोड बजेट विनियोजन भएको र समिक्षा अवधिसम्म रु. ५ लाख १२ लाख ५९ हजार खर्च भएको छ।

७.७.२ गण्डकी प्राविधिक शिक्षा तथा व्यावसायिक तालिम प्रतिष्ठान

प्रदेश सरकार स्थापनासँगै गण्डकी प्रदेशमा प्राविधिक शिक्षा तथा व्यावसायिक तालिमको स्तर निर्धारण र प्रमाणीकरण गर्न तथा प्राविधिक शिक्षा तथा व्यावसायिक तालिमको व्यवस्था गरी बजार माग अनुरूपको मानव संशाधन विकास गर्ने उद्देश्य अनुरूप गण्डकी प्राविधिक शिक्षा तथा व्यावसायिक तालिम प्रतिष्ठान स्थापना गर्ने घोषणा गरिएको थियो। सोही उद्देश्य अनुरूप आर्थिक वर्ष २०७६/७७ मा यस प्रतिष्ठानको स्थापना भएको छ। गण्डकी प्राविधिक शिक्षा तथा व्यावसायिक तालिम प्रतिष्ठान ऐन, २०७६ बमोजिम प्रतिष्ठानको स्थापनासँगै कार्यालय स्थापना भई कर्मचारी व्यवस्थापन समेत भएको छ। चालु आर्थिक वर्षमा उक्त प्रतिष्ठानका लागि रु.

४ करोड १ लाख ५७ हजार बजेट विनियोजन गरिएकोमा समिक्षा अवधिसम्म रु. १७ लाख ८१ हजार खर्च भएको छ।

७.८ पर्यटन

७.८.१ पर्यटन गन्तव्य

प्रदेश सरकार गठन भए पश्चात घोषणा भएका ११० प्रमुख पर्यटकीय गन्तव्यको प्रचारप्रसारका लागि मन्त्रालयले नेपाली र अङ्ग्रेजी भाषामा सचित्र पुस्तिका प्रकाशन गरेको छ। सबैभन्दा बढी समावेशी, सेवामूलक र रोजगारमूलक क्षेत्रको रूपमा चित्रित पर्यटन क्षेत्र देवभूमि गण्डकी प्रदेशको अर्थतन्त्रको प्रमुख आधार स्तम्भ हो। प्रदेश सरकारले घोषणा गरेका प्रमुख पर्यटकीय गन्तव्यहरूमा पूर्वाधार विकास र विविधिकरण तथा नयाँ पर्यटकीय स्थल र उपजहरूको पहिचान, विकास तथा पर्यटकीय पूर्वाधारहरूको विकास गरी सन् २०२२ सम्म २० लाख पर्यटक भित्र्याउने लक्ष्यलाई पूरा गर्दै पर्यटन प्रवर्धनको माध्यमबाट रोजगारीका अवसरमा वृद्धि गरी गरिबी न्यूनीकरण गर्ने र जनताको जीवनस्तरमा सुधार गर्ने लक्ष्य प्रदेश सरकारले राखेको छ। चालु आर्थिक वर्षमा यस कार्यक्रमका लागि रु. ९ करोड बजेट विनियोजन गरिएको भएता पनि समिक्षा अवधिसम्म खर्च हुन भने सकेको छैन।

७.८.२ घरबास विस्तार र सुदृढीकरण आयोजना (होमस्टे)

आर्थिक वर्ष २०७५/७६ मा प्रदेशभर ३०० वटा सामुदायिक होमस्टे निर्माणका लागि ३० करोड रुपैयाँ विनियोजन गरी ११ जिल्लाका २७४ वटा होमस्टेहरूलाई पूँजीगत अनुदान दिइएको थियो भने आर्थिक वर्ष २०७६/७७ मा समेत सो कार्यक्रमलाई निरन्तरता दिँदै २५ करोड रुपैयाँ बजेटको व्यवस्था भएकोमा होमस्टे छनौट हुनासाथ कोरोना महामारीका कारण कार्यक्रम कार्यान्वयन हुन सकेन। त्यसै गरी आर्थिक वर्ष २०७७/७८ मा १३३ वटा होमस्टेहरूको छनोट गरी रु. १३ करोड ३० लाख अनुदान उपलब्ध गराइएको थियो। चालु आर्थिक वर्षमा यस कार्यक्रमको लागि रु. ५ करोड विनियोजन गरिएकोमा समिक्षा अवधिसम्म ३० वटा होमस्टेहरूलाई रु. २ करोड ९७ लाख ८२ हजार अनुदान उपलब्ध गराउन सम्झौता गरिएको छ। बाँकी बजेट अन्य होमस्टेहरूबाट पुनः निवेदन माग गरी औचित्यका आधारमा चालु आर्थिक वर्षमा नै उपलब्ध गराइनेछ।

७.८.३ पचभैया जुलोजिकल पार्क

पोखरा महानगरपालिकाको पचभैयामा प्रदेश जुलोजिकल पार्क स्थापना गरी वन्यजन्तुको उद्धार, व्यवस्थापन र परस्थानीय संरक्षण (Ex-situ Conservation) मार्फत जैविक विविधताको दिगो संरक्षण सम्बन्धी कार्य गर्नका

लागि आर्थिक वर्ष २०७५/७६ देखि शुरू गरिएकोमा चालु आर्थिक वर्षमा रु. १ करोड ७० लाख विनियोजन गरिएको छ। विनियोजन मध्ये समिक्षा अवधिसम्म रु. ९ लाख २२ हजार खर्च भएको छ।

७.८.४ ताल संरक्षण तथा विकास प्राधिकरण

गण्डकी प्रदेशभित्र रहेका तालतलैया, कुण्ड र पोखरीको संरक्षण, व्यवस्थापन र उपयोग मार्फत रोजगारी सिर्जना र गरिवी न्यूनीकरण गरी प्रदेशको सम्मृद्धिमा सहयोग पुर्याउन प्रदेश सरकारले ताल संरक्षण तथा विकास प्राधिकरणको स्थापना गरेको छ। चालु आर्थिक वर्षमा यस प्राधिकरणले सञ्चालन गर्ने ताल संरक्षण सम्बन्धि विभिन्न कार्यक्रमको लागि कूल रु. २ करोड ७१ लाख ३३ हजार विनियोजन भएकोमा समिक्षा अवधिमा रु. १३ लाख ५८ हजार खर्च भएको छ।

७.९ कृषि तथा पशुपन्छी

७.९.१ व्यवसायिक कृषि तथा पशुपन्छी फार्म बिस्तार कार्यक्रम

व्यवसायिक कृषि प्रणालीको प्रवर्द्धन गर्ने उद्देश्यले आर्थिक वर्ष २०७५/७६ बाट कृषि तथा पशुपन्छी मत्स्य मोडल फार्म स्थापना कार्यक्रम संचालन गरिएकोमा गत आर्थिक वर्ष २०७७/७८ देखि सो कार्यक्रम प्रतिस्थापन गरी साना व्यवसायिक कृषि तथा पशुपन्छी फार्म विस्तार कार्यक्रम संचालनमा ल्याईएको छ। हालसम्म सो कार्यक्रमबाट २००९ वटा व्यवसायिक कृषि तथा पशुपन्छी फार्म स्थापना तथा विस्तारमा सहयोग गरिएको छ, जसबाट करिब २५०० प्रत्यक्ष रोजगारी सृजना भएको छ। चालु आर्थिक वर्षमा ४१९ वटा साना पशुपन्छी व्यवसायिक फार्म विस्तारका लागि सम्झौता भई कार्यान्वयनको चरणमा रहेको छ।

७.९.२ मुख्यमन्त्री जलवायुमैत्री नमुना कृषि गाउँ स्थापना कार्यक्रम

जलवायु परिवर्तनका प्रभावहरू न्यूनीकरण गर्दै स्थानीय स्रोत साधनको उचित व्यवस्थापन तथा जलवायु अनुकूलित प्रविधिको प्रयोग, विकास तथा विस्तार गर्दै कृषि क्षेत्रमा उत्पादन तथा उत्पादकत्व वृद्धि गर्ने उद्देश्यले गण्डकी प्रदेश अन्तर्गतका सबै स्थानीय तहहरू समेटि ८७ स्थानमा मुख्यमन्त्री जलवायुमैत्री नमुना कृषि गाउँ कार्यक्रम सञ्चालन गरिएको छ। यस कार्यक्रमबाट हालसम्म ९६ हेक्टरमा बेमौसमी तरकारी खेती, २३१ हेक्टरमा सुन्तलाजात फलफूल, स्याउ, केरा, लिची लगायतका फलफूल, १४ हेक्टरमा चिया/कफी र २४ हेक्टरमा अलैंची खेती विस्तार गरिएको, साथै बाखा, बंगुर र कुखुरापालन गर्नको लागि साना ठूला गरी ५५६ वटा आधुनिक खोर निर्माण भएका छन्। नमुना कृषि गाँउ कार्यक्रमबाट करिब १०,००० घरधुरी प्रत्यक्ष रूपमा लाभान्वित भएका छन्। गत आर्थिक वर्ष सम्म मन्त्रालयबाट संचालित उक्त कार्यक्रम चालु आर्थिक वर्षमा जिल्लास्थित कृषि ज्ञान केन्द्रहरूबाट कार्यान्वयन भईरहेको छ। उक्त कार्यक्रम संचालनका लागि छनौट भएका गाँउहरूमा कार्ययोजना स्वीकृति तथा सम्झौता भई कार्य अगाडि बढेको छ।

७.९.३ चक्लाबन्दी प्रवर्द्धन कार्यक्रम

खण्डीकृत कृषियोग्य भूमिको एकीकरण गर्दै कृषि क्षेत्रको आधुनिकीकरण तथा यान्त्रिकीकरण मार्फत उत्पादन लागत घटाउन कार्यान्वयनमा ल्याईएको जग्गा चक्लाबन्दी मार्फत हालसम्म प्रदेशका ६ वटा जिल्लाका २५ स्थानमा गरी कुल ३९६७ रोपनी खेतीयोग्य भूमिको चक्लाबन्दी गरिएको छ। चालु आर्थिक वर्षमा थप १००० रोपनी जमिनमा चक्लाबन्दी गर्ने कार्य भईरहेको छ।

७.९.४ स्याउ विशेष कार्यक्रम

स्याउको उत्पादन वृद्धि गरी प्रदेशलाई आत्मनिर्भर बनाउने उद्देश्यले स्याउ विशेष कार्यक्रम आर्थिक वर्ष २०७६/७७ बाट संचालन गरिएको हो। उक्त कार्यक्रममार्फत हालसम्म उच्च घनत्व प्रविधिमा आधारित स्याउको करिब २३ हेक्टर क्षेत्रफल विस्तार भएको छ। चालु आर्थिक वर्षमा स्याउ विशेष कार्यक्रमका लागि रु ६ करोड ६४ लाख बजेट विनियोजन भएको छ। विशेष कार्यक्रम अन्तर्गत चालु आर्थिक वर्षबाट संचालनमा रहेको शितोष्ण फलफूल विकास आयोजनाको लागि रु ५ करोड ७९ लाख विनियोजन भएकोमा उक्त आयोजनाको पहिलो वर्षमा स्याउ प्रवर्द्धन सम्बन्धी मात्र क्रियाकलापहरू रहेका छन्। उल्लेखित दुईवटा कार्यक्रममार्फत चालु आर्थिक वर्षमा करिब ३० हेक्टर उच्च घनत्व प्रविधिमा आधारित स्याउको बगैँचा विस्तार गर्ने गरी कार्य प्रक्रिया अगाडि बढेको छ।

७.१० उद्योग

७.१०.१ एक स्थानीय तह एक औद्योगिक ग्राम

प्रदेशलाई औद्योगिकीकरणतर्फ उन्मुख गराई औद्योगिक विकास गर्न प्रदेशका ८५ वटै स्थानीय तहमा उद्योगग्राम स्थापना गरी निजि, स्वदेशी तथा विदेशी लगानी आकर्षित गर्न औद्योगिक पूर्वाधारको निर्माण गर्दै लघु, घरेलु, तथा साना उद्योगहरूको माध्यमबाट गरिबी न्यूनिकरण गरी प्रदेश अर्थतन्त्रलाई सबल बनाउन आवश्यक देखी गण्डकी प्रदेश सरकारले एक स्थानीय तह एक उद्योग ग्राम स्थापना र सञ्चालन गर्ने लक्ष्य राखेको छ।

प्रदेशमा उद्योग ग्राम स्थापना गर्न सम्भाव्यता अध्ययन भई सम्भाव्य देखिएका ५१ स्थानीय तह मध्ये नेपाल सरकारले यस प्रदेशका २० वटा स्थानीय तहमा औद्योगिक ग्राम घोषणा गरिसकेको छ। चालु आर्थिक वर्षमा यस कार्यक्रमको लागि रु. १ करोड ५० लाख बजेट विनियोजन गरिएको छ।

७.१०.२ प्रदेश औद्योगिक क्षेत्र

प्रदेशलाई औद्योगिकीकरणतर्फ उन्मुख गराई औद्योगिक विकासका लागि औद्योगिक क्षेत्र स्थापना गर्न प्रदेश सरकारले पोखरा ३३ स्थित भोटेपोखरीमा र नवलपुरको लोकाहा खोलामा प्रदेश औद्योगिक क्षेत्र स्थापना र सञ्चालन गर्न पहल गरिरहेको छ।

प्रदेशको रूपान्तरणकारी आयोजनाको रूपमा रहेको पोखरा ३३ स्थित औद्योगिक क्षेत्र स्थापनाका लागि भोटेपोखरीस्थित ३,२०० रोपनी जग्गामा प्रदेश औद्योगिक क्षेत्र स्थापना तथा सञ्चालनका लागि नापी र सर्भेको कार्य अगाडि बढिरहेको छ। चालु आर्थिक वर्षमा रु. १ करोड बजेट विनियोजन गरिएकोमा समिक्षा अवधिसम्म खर्च भएको छैन।

७.११ खेलकुद

७.११.१ अन्तर्राष्ट्रियस्तरको क्रिकेट मैदान निर्माण

पोखरा महानगरपालिका वडा नं. ३३ मा अन्तर्राष्ट्रियस्तरको क्रिकेट मैदानको निर्माणका लागि नेपाल सरकारबाट १७४ रोपनी जग्गा उपयोगका लागि प्राप्त भएको छ। आर्थिक वर्ष २०७६/७७ मा क्रिकेट मैदान निर्माणको DPR तयार गरिएको छ। आर्थिक वर्ष २०७७/७८ मा रु. २ करोड बजेट विनियोजन भएकोमा अपेक्षाकृत रूपमा कार्य हुन नसकेपछि चालु आर्थिक वर्षमा यसको लागि बजेट विनियोजन गरिएको छैन।

७.११.२ प्रदेश खेलकुद एकेडेमी र बहुउद्देश्यीय रंगशाला स्थापना

प्रदेश सरकारको स्थापनासँगै प्रदेशमा खेलकुदको विकास र विस्तार गर्ने नीति अनुरूप आर्थिक वर्ष २०७४/७५ मा सम्भाव्यता अध्ययनको लागि बजेट व्यवस्था गरिएको थियो। सम्भाव्यता अध्ययन सँगसँगै एकेडेमी स्थापनाका लागि कानूनी संरचना आवश्यक पर्ने भएकाले गण्डकी प्रदेशमा खेलकुदको सञ्चालन तथा व्यवस्थापन गर्ने सम्बन्धी विधेयक पारित भई आर्थिक वर्ष २०७७/७८ मा प्रदेश खेलकुद परिषद् र ११ वटै जिल्लामा जिल्ला खेलकुद परिषदसमेत गठन भई कार्य सुरु गरेको छ। चालु आर्थिक वर्षमा रु. ७ करोड २६ लाख १२ हजार बजेट विनियोजन गरिएकोमा समिक्षा अवधिसम्म रु. ६९ लाख २२ हजार खर्च भैसकेको छ।

७.११.३ एक स्थानीय तह एक खेल मैदान

प्रदेश सरकार स्थापनासँगै प्रदेश सरकार र स्थानीय तहको समन्वयमा प्रत्येक गाउँपालिकामा एक खेलमैदान र नगरपालिकामा एक रङ्गशाला निर्माण गर्ने नीति बमोजिम आर्थिक वर्ष २०७६/७७ को वार्षिक बजेटमा रु. ५ करोड ९० लाख विनियोजन भएको थियो। उक्त कार्यक्रम कार्यान्वयन गर्न स्थानीय तहबाट प्रस्ताव माग गरिएकोमा २५ वटा गाउँपालिका र १४ वटा नगरपालिकाबाट प्रस्ताव पेस भएको थियो। प्राप्त प्रस्तावहरू मूल्याङ्कन गरी २२ वटा गाउँपालिकालाई खेल मैदान निर्माण गर्न रु. २० लाखका दरले रु. ४ करोड ४० लाख अनुदान उपलब्ध गराइएको छ। त्यसैगरी ५ वटा नगरपालिकालाई रङ्गशाला निर्माण र स्तरोन्नतीका लागि रु. ३० लाखका दरले १ करोड ५० लाख अनुदान दिइएको छ। त्यसै गरी आर्थिक वर्ष २०७७/७८ मा यस कार्यक्रमलाई निरन्तरता दिई रु. ७ करोड ३० लाख बजेट विनियोजन गरिएकोमा चालु आर्थिक वर्षमा

भने छुट्टै कम्पोनेन्टको रूपमा यस कार्यक्रमलाई निरन्तरता नदिइ खेलकुद मैदानहरूलाई छुट्टाछुट्टै रूपमा बजेट विनियोजन गरिएको छ।

७.१२ अन्य

७.१२.१ स्थानीय तहमा प्रशासनिक भवन निर्माण कार्यक्रम

प्रदेश सरकार र स्थानीय तहको लागत साझेदारीमा आर्थिक वर्ष २०७६/७७ देखि स्थानीय तहको आफ्नो स्वामित्वमा जग्गा भएका स्थानीय तहमा प्रशासनिक भवन निर्माण कार्यक्रम सुरु गरिएको हो। चालु आर्थिक वर्षमा रु. २५ करोड विनियोजन गरिएकोमा समिक्षा अवधिसम्म ४ वटा स्थानीय तहलाई रु. २ करोड हस्तान्तरण गरिएको छ।

७.१२.२ प्रदेश बसपार्क

प्रदेश सरकार स्थापनासँगै पोखरा-३२ स्थित लामे आहालमा प्रदेश बसपार्क निर्माण गर्न पूर्व सम्भाव्यता अध्ययनको लागि आर्थिक वर्ष २०७४/७५ मा रु. ५ लाख विनियोजन गरिएको थियो। सो कार्यको लागि जग्गा प्राप्ति र लगानीको मोडालिटीका सम्बन्धमा पोखरा महानगरपालिकासँग समझदारी र साझेदारी गरेर जाने प्रयास स्वरूप प्रारम्भिक छलफल शुरु गरिएको छ। त्यहाँ रहेको २३६ रोपनी जग्गा मध्ये ६४ रोपनी व्यक्तिगत (लाल पुर्जा रहेको) जग्गा, ६४ रोपनी सेतो पुर्जा भएको जग्गा र बाँकी १०८ रोपनी जति सार्वजनिक जग्गा रहेको देखिन्छ। TBFB को सहयोगमा पोखरा महानगरपालिकाले एउटा DPR बनाएको छ, जस अनुसार त्यहाँ ४०० वटा बस पार्किङ गर्न सकिने र लागत रकम करिब डेढ अर्ब लाग्ने देखिएको छ। चालु आर्थिक वर्षमा रु. १ करोड बजेट विनियोजन गरिएकोमा समिक्षा अवधिसम्म खर्च भएको छैन।

७.१२.३ बहुसाँस्कृतिक ग्राम स्थापना

प्रदेश सरकारको स्थापनासँगै यस प्रदेशका विभिन्न जातजाति भाषा संस्कृतिको संरक्षण र विकासको नीति अनुरूप बहुपहिचानयुक्त संस्कृतिको संरक्षण र सम्बर्द्धन गर्दै स्थानीय तह र समुदायसँगको साझेदारी एवम् सहकार्यमा बहुसाँस्कृतिक ग्राम निर्माण गर्ने घोषणा गरिएको थियो।

बहुसाँस्कृतिक ग्राम निर्माणको लागि आर्थिक वर्ष २०७६/७७ मा रु. १ करोड विनियोजन भएको थियो। बहुसाँस्कृतिक ग्राम स्थापनाका लागि संभाव्यता अध्ययन सम्पन्न भै प्राप्त प्रतिवेदनबाट सिफारिस भएको अन्नपूर्ण गाउँपालिका, कास्कीको वडा नं २, पाउँदुरकोटमा जग्गा प्राप्तिको लागि प्रदेश सरकारबाट नेपाल सरकारसमक्ष प्रस्ताव पेश भएको छ। नेपाल सरकारबाट जग्गा प्राप्त भैनसकेको हुँदा चालु आर्थिक वर्षमा प्रदेश सरकारबाट बजेट विनियोजन गरिएको छैन।

७.१२.४ प्रदेश प्रज्ञा प्रतिष्ठान

भाषा, साहित्य, कला, सङ्गीत र संस्कृतिको संरक्षण र विकासका लागि प्रदेश प्रज्ञा प्रतिष्ठान स्थापना गर्ने नीति अनुरूप सो कार्यक्रमको लागि आर्थिक वर्ष २०७६/७७ मा रू १ करोड विनियोजन भएको थियो। प्रदेश प्रज्ञा प्रतिष्ठान विधेयक मस्यौदा समितिद्वारा तयार भएको गण्डकी प्रदेश प्रज्ञा प्रतिष्ठान स्थापना र सञ्चालन गर्ने सम्बन्धमा व्यवस्था गर्न बनेको विधेयक प्रदेश सभाबाट परित भई गण्डकी प्रदेश प्रज्ञा प्रतिष्ठान गठन र प्रज्ञाहरूको नियुक्तिसमेत भैसकेको छ। चालु आर्थिक वर्षमा प्रदेश प्रज्ञा प्रतिष्ठानको लागि रू. ३ करोड ७३ लाख ७७ हजार बजेट विनियोजन भएकोमा समिक्षा अवधिसम्म रू. ६५ लाख २२ हजार खर्च भैसकेको छ।

७.१३ बहुवर्षीय आयोजना

अर्थ मन्त्रालयबाट आर्थिक वर्ष २०७६/७७ देखि बहुवर्षीय कार्यक्रमको रूपमा आयोजना संचालन गर्ने गरी विषयगत मन्त्रालयलाई सहमति दिन शुरु गरिएको हो। विगतका आर्थिक वर्षदेखि चालु आर्थिक वर्षको पहिलो ६ महिनाको अवधिसम्म स्रोत सुनिश्चित गरि सञ्चालित रहेका आयोजना संख्या र वित्तीय विवरण निम्नानुसार रहेको छ।

(रू. हजारमा)

मन्त्रालय	आयोजनाको किसिम	आयोजना संख्या	लागत अनुमान/सम्झौता रकम	२०७८ असार मसान्तसम्मको खर्च	चालु आर्थिक वर्षको विनियोजन	चालु आर्थिक वर्षको खर्च	आगामी आर्थिक वर्षहरूको लागि दायित्व
भौतिक पूर्वाधार, शहरी विकास तथा यातायात व्यवस्था मन्त्रालय	प्रदेश स्रोततर्फका आयोजनाहरू	२०१	२३१८८३८९	९४८६९६७	५५०२९३०	११४०७७१	८१९८४९२
	संघ स्रोततर्फका आयोजनाहरू	४७	३५३९३०७	१८६५४११	५४५८००	६१५५५	११२८०९६
उर्जा, जलस्रोत तथा खानेपानी मन्त्रालय	सिंचाइ, नदी नियन्त्रण र उर्जा	२७	६३००७०	२९५३१२	२३४८००	४२७०४	९९९५८
	खानेपानी	३८	१९०२३८९	५९९९७२	२५४८००	१५९६९१	१०४७६१७
भूमि व्यवस्था, कृषि, सहकारी तथा गरिवी निवारण मन्त्रालय	मोडेल भेटेरिनरी अस्पताल	२	२०००००	०	१०००००	१८१५५	१०००००
स्वास्थ्य तथा जनसंख्या मन्त्रालय	संक्रमण तथा सरुवा रोग अस्पताल भवन निर्माण मोहरीया कास्की	१	५३७६००	०	५००००	०	४८७६००
	जम्मा	३१६	२९९९७७५५	१२२४७६६२	६६८८३३०	१४२२८७६	११०६१७६३

बहुवर्षीय आयोजनाको रूपमा स्रोत सुनिश्चित गरेर हाल सञ्चालनमा रहेका आयोजनाहरू ३१६ वटा रहेका छन्। उक्त आयोजनाहरूको कुल लागत रु. २९ अर्ब ९९ करोड ७७ लाख ५५ हजार रहेको छ। जसमध्ये आर्थिक वर्ष २०७७/७८ को अन्त्यसम्म रु. १२ अर्ब २४ करोड ७६ लाख ६२ हजार भुक्तानी भैसकेको छ भने चालु वर्षमा उक्त आयोजनाहरूको लागि रु. ६ अर्ब ६८ करोड ८३ लाख ३० हजार विनियोजन गरिएको छ। स्रोत सुनिश्चित भैसकेका बहुवर्षीय आयोजनाहरूबाट आगामी आर्थिक वर्षहरूमा थप रु. ११ अर्ब ६ करोड १७ लाख ६३ हजार दायित्व पर्ने देखिन्छ। बहुवर्षीय आयोजनाहरूको विस्तृत विवरण अनुसूचि २ मा उल्लेख गरिएको छ।

परिच्छेद - ८

खर्च र स्रोत परिचालनको संशोधित अनुमान र आधार

८.१ खर्चको संशोधित अनुमान

चालु आर्थिक वर्ष २०७८/७९ को लागि कूल विनियोजन रु. ३० अर्ब ५ करोड ६७ लाख रहेको छ। जसमध्ये पहिलो ६ महिनाको अवधिमा कूल रु. ४ अर्ब ७९ करोड ७३ लाख ९२ हजार खर्च भएको छ। जुन कूल विनियोजनको १५.९६ प्रतिशत हुन आउँछ। अघिल्लो आर्थिक वर्ष २०७७/७८ को पहिलो ६ महिनाको अवधिमा यस्तो खर्च कूल विनियोजनको १५.१३ प्रतिशत रहेको थियो। चालु आर्थिक वर्षमा वित्तीय व्यवस्थातर्फको कुनै पनि रकम खर्च हुन सकेको छैन।

चालु आर्थिक वर्षमा पहिलो ६ महिना र अघिल्ला आर्थिक वर्षकहरूमा भएको खर्चको अनुपात र प्रवृत्तिलाई मुख्य आधार मान्दा आर्थिक वर्षको अन्त्यसम्ममा चालु खर्च, पूँजीगत खर्च र वित्तीय व्यवस्थाको अवस्था निम्नानुसार रहने संशोधित अनुमान रहेको छ।

(रु. हजारमा)

विवरण	आर्थिक वर्ष २०७६/७७			आर्थिक वर्ष २०७७/७८			आर्थिक वर्ष २०७८/७९			
	सुरु विनियोजन	यथार्थ खर्च	खर्च प्रतिशत	सुरु विनियोजन	यथार्थ खर्च	खर्च प्रतिशत	सुरु विनियोजन	६ महिनाको खर्च प्रतिशत	संशोधित खर्च अनुमान	संशोधित खर्च अनुमान प्रतिशत
चालु खर्च	११५४४७७२	६४८६३५१	५६.१८	१४३४२६८४	८०४९०३३	५६.१२	१३०८२०६७	१८.५९	११३२२०६७	८६.५५
पूँजीगत खर्च	२०५९००२०	१३९८६४३१	६७.९३	१९९९९४७६	१७६०४७८९	८८.०२	१६७३४६३३	१४.१४	१६७३४६३३	१००.००
वित्तीय व्यवस्था	०			५०००००	०	०.००	२४००००	०.००	०	०.००
जम्मा	३२१३४७९२	२०४७२७८२	६३.७१	३४८४२१६०	२५६५३८२१	७३.६३	३००५६७००	१५.९६	२८०५६७००	९३.३५

८.१.१ खर्च संशोधनका आधार

अघिल्लो आर्थिक वर्ष २०७७/७८ को अन्त्यसम्ममा यथार्थ खर्च कूल विनियोजनको ७३.६३ प्रतिशत रहेकोमा चालु आर्थिक वर्षको अन्त्यसम्ममा ९३.३५ प्रतिशत खर्च हुने गरी खर्चको संशोधित अनुमान गरिएको छ। कोभिड-१९ महामारीको असर तथा प्रभाव क्रमशः कम हुँदै गएको अवस्था र कोभिड-१९ विरुद्धको खोप सबै नागरिकको लागि नेपाल सरकारले नै निःशुल्क व्यवस्था गरेको हुँदा प्रदेश सरकारबाट कोभिड-१९ विरुद्धको खोपको लागि विनियोजित रकम खर्च गर्नुपर्ने अवस्था रहेको छैन। त्यसैगरी प्रदेश सरकारले व्यवसाय जीवन रक्षा कोषको लागि विनियोजन गरेको रकम भने अपेक्षाकृत खर्च नहुने देखिएको छ। त्यसैगरी वित्तीय व्यवस्थातर्फको बजेट पनि खर्च हुने अवस्था देखिएको छैन। यसरी सुरु विनियोजन बमोजिम शत प्रतिशत खर्च नभए तापनि अघिल्ला आर्थिक वर्षको यथार्थ खर्च, चालु आर्थिक वर्षको पहिलो ६ महिनाको खर्चसमेतका

आधारमा हेर्दा अघिल्लो आर्थिक वर्षको भन्दा बढी खर्च हुने प्रष्ट आधार रहेको छ। चालु आर्थिक वर्षको बाँकी अवधिमा संशोधन बमोजिमको बजेट खर्च अनुमानका निम्न आधारहरूलाई लिइएको छः

- क. कोभिड-१९ को महामारी कम हुँदै गएर विकास निर्माण एवं अन्य कार्यक्रम कार्यान्वयनले तीव्रता पाएको छ।
- ख. धेरैजसो ठूला विकास निर्माणका कार्यक्रम तथा आयोजनाको ठेक्का सम्झौता लगायतका कार्यहरू अघिल्लो आर्थिक वर्षमा नै ठेक्का लागेर काम अन्तिम चरणमा रहेका र यस आर्थिक वर्षमा पनि नयाँ आयोजनाहरू पहिलो अर्धवार्षिक अवधिमा ठेक्का सम्झौताको काम सम्पन्न भई कार्यान्वयनमा गैसकेकाले आगामी दिनमा खर्चमा वृद्धि हुने देखिन्छ।
- ग. अघिल्लो आर्थिक वर्षमा ठेक्का सम्झौता भई कोभिड-१९ का कारण निर्धारित समयमा कार्य सम्पन्न हुन नसकी म्याद थप गरिएका अधुरा आयोजनाका लागि चालु आर्थिक वर्षमा पनि बजेट विनियोजन गरिएकोले थप खर्च बढ्ने देखिन्छ।
- घ. विभिन्न मन्त्रालयका ३१६ वटा आयोजनाको लागि बहुवर्षीय कार्यक्रमको रूपमा सञ्चालन गर्ने गरी सहमति प्रदान गरी उल्लेखित आयोजनाहरू तिव्र गतिमा कार्यान्वयन भईरहेको हुँदा सोको लागि सृजित दायित्वले गर्दा खर्च वृद्धि हुने देखिन्छ।
- ङ. निर्वाचन क्षेत्र पूर्वाधार विकास कार्यक्रम अन्तर्गतका आयोजना तथा कार्यक्रम छनौट भई जिल्लास्थित पूर्वाधार विकास कार्यालय मार्फत कार्यान्वयनमा लगेर सकिएको हुँदा पूँजीगत खर्चले गति लिने देखिन्छ।
- च. स्वीकृत एकमुष्ट बजेट तथा कार्यक्रमको बाँडफाँट गरी सम्बन्धित खर्च गर्ने इकाईहरूमा पठाइसकिएकोले आगामी दिनमा कार्यक्रम कार्यान्वयनमा तीव्रता आई खर्च वृद्धि हुने देखिन्छ।

८.२ स्रोत परिचालनको संशोधित अनुमान

आर्थिक वर्ष २०७७/७८ मा स्रोत व्यवस्थापनमा प्रदेश सरकारको आन्तरिक राजस्व संकलन रु. ५ अर्ब ६० करोड, नेपाल सरकारबाट प्राप्त हुने अनुदान रु. १३ अर्ब २ करोड ९७ लाख, बाँडफाँट भई प्राप्त हुने राजस्व (मुल्य अभिवृद्धि कर र अन्तःशुल्क) वापत रु. ७ अर्ब ६२ करोड ७० लाख, रोयल्टी रु. ३० करोड, आन्तरिक ऋण रु. १ अर्ब, नेपाल सरकारबाट प्राप्त हुने ऋण रु. १ अर्ब र नगद मौज्जात रु. २ अर्ब १० करोड वार्षिक लक्ष्य राखेको छ। चालु आर्थिक वर्षको पहिलो ६ महिनाको अवधिमा रु. १३ अर्ब ५४ करोड १० लाख ७७ हजार प्राप्त भएको छ। जुन वार्षिक लक्ष्यको ४४.०२ प्रतिशत हो।

चालु आर्थिक वर्षमा स्रोत परिचालनतर्फ आन्तरिक ऋण रु. १ अर्ब र नेपाल सरकारबाट प्राप्त हुने ऋण रु. १ अर्ब गरी कूल रु. २ अर्ब ऋणको अनुमान गरिए तापनि ऋण लिने कानूनी व्यवस्था हुन नसकेको कारण चालु

आर्थिक वर्षमा ऋण वापतको सो रकम प्राप्त हुने सम्भावना न्यून रहेकोले स्रोत परिचालनतर्फ सो रकम घटाइ ऋण शुन्य हुँदा चालु आर्थिक वर्षमा सुरु वार्षिक लक्ष्यको ९३.३५ प्रतिशत मात्रै स्रोत परिचालन हुने संशोधित अनुमान रहेको छ।

स्रोतगत रूपमा वार्षिक लक्ष्य, पहिलो अर्धवार्षिक अवधिको प्रगति र संशोधित अनुमानको विवरण निम्नानुसार तालिकामा देखाइएको छ।

(रु. हजारमा)

क्र.सं.	स्रोत	वार्षिक लक्ष्य	अर्धवार्षिक अवधिको प्राप्ति	संशोधित अनुमान
१	प्रदेश सरकारको आन्तरिक राजस्व	५६०००००	१७६१७७१	५६०००००
२	वित्तीय समानीकरण अनुदान	७४२२८००	३७११४००	७४२२८००
३	सशर्त अनुदान	४१८४३००	१२८८८००	४१८४३००
४	विशेष अनुदान	५४९०००	१८३०००	५४९०००
५	समपूरक अनुदान	८७३६००	२९१२००	८७३६००
६	बाँडफाँट भई प्राप्त हुने मुल्य अभिवृद्धि कर	५७२०२५०	२६६२४१८	५७२०२५०
७	बाँडफाँट भई प्राप्त हुने अन्तःशुल्क	१९०६७५०	७८३५६४	१९०६७५०
८	रोयल्टी	३०००००	२५१८८६	३०००००
९	आन्तरिक ऋण	१००००००	०	०
१०	नेपाल सरकारबाट प्राप्त ऋण	१००००००	०	०
११	नगद मौज्जात	२१०००००	२६०७०३८	२१०००००
१२	सवारी साधन कर बाँडफाँट (स्थानीय तह)	(६०००००)	(३१०१२९)	(६०००००)
	जम्मा	३००५६७००	१३२३०९४८	२८०५६७००

संशोधित अनुमान बमोजिम अब स्रोत परिचालनतर्फ रु. २८ अर्ब ५ करोड ६७ लाख कायम भएको छ। जुन सुरु अनुमानको ९३.३५ प्रतिशत हो।

परिच्छेद - ९

समस्या, चुनौति र सुधारका प्रयास

चालु आर्थिक वर्ष २०७८/७९ को पहिलो ६ महिनाको अवधिमा प्रदेश सरकारले बजेट तथा कार्यक्रम कार्यान्वयन र स्रोत परिचालन गर्दा निम्न समस्या र चुनौती महशुस गरी सुधारका प्रयास गरेको छ।

९.१ बजेट कार्यान्वयन

- क. PLMBIS, TSA र CGAS को बीचमा REAL TIME UPDATE नहुँदा खर्च लेख्न कठिनाई परेको तथा प्रदेश सरकारको आवश्यकता अनुसारका प्रतिवेदनहरू प्राप्त नहुने भए तापनि नेपाल सरकार, अर्थ मन्त्रालयसँग समन्वय गरी उल्लेखित प्रतिवेदनहरू निर्माण गर्नको लागि अनुरोध गरिएको छ।
- ख. समपूरक अनुदान, सशर्त अनुदान र विशेष अनुदानमा नेपाल सरकारबाट प्राप्त आयोजना/कार्यक्रमको भौतिक एवं वित्तीय प्रगती न्यून रहेको देखिएको हुँदा सम्बन्धित निकायसँग समन्वय गरी समयमै तदारुकताका साथ कार्य गरी उल्लेख्य प्रगती हासिल गर्नेतर्फ अग्रसर गराइएको छ।
- ग. सरकारको आवश्यकता अनुसार कर्मचारीको न्यूनता रहेकोले द्रुत गतिमा कार्य सम्पादन गर्न कठिनाई परेको हुँदा धेरै बजेट र कार्यक्रम कार्यान्वयन हुने मन्त्रालय/निकायले करारमा जनशक्ति नियुक्त गरी कार्य सम्पादनमा सुधार गरिएकोले चालु आर्थिक वर्षको अन्त्यसम्म बजेट खर्चको स्थिति सन्तोषजनक हुने अपेक्षा गरिएको छ।
- घ. बजेट तथा कार्यक्रम कार्यान्वयन गर्दा द्विविधा देखिएका कार्यक्रम कार्यान्वयनको लागि प्रमुख सचिवको संयोजन एवं समन्वयमा सहजीकरण गरी कार्यक्रम कार्यान्वयनलाई तीव्रता दिईएको छ।
- ङ. जग्गा प्राप्ती, वन क्षेत्रसँगको समन्वय, बिस्तृत परियोजना प्रतिवेदन (DPR) निर्माण लगायतका पूर्व तयारी गरी कार्यान्वयन गर्नुपर्ने आयोजना तथा कार्यक्रमको पूर्व तयारीका कार्य नभएका कारण कार्यान्वयनमा कठिनाई हुने गरेको छ। आगामी दिनमा बजेट विनियोजन गर्दा उल्लेखित पूर्व तयारीका कार्य सम्पन्न भएका आयोजना तथा कार्यक्रमहरूमा बजेट विनियोजन गर्न उपयुक्त हुन्छ। साथै यसको लागि शीघ्र परियोजना बैंकको निर्माण गरी कार्यान्वयनमा ल्याउनुपर्ने देखिन्छ।
- च. बजेट निर्माणको क्रममा चौमासिक विभाजन र लक्ष्य निर्धारण यथार्थपरक नभएको कारण बजेट विनियोजनको लक्ष्य अनुसार खर्च हुन सकेको छैन। जसले गर्दा आर्थिक वर्षको सुरुवात नै रकमान्तर तथा लक्ष्य संशोधन गर्नु परेकोले बजेट निर्माणको क्रममा नै चौमासिक विभाजन र यथार्थपरक लक्ष्य निर्धारणमा ध्यान दिनुपर्ने देखिन्छ।
- छ. विषयगत मन्त्रालयबाट मातहत कार्यालय र स्थानीय तहमा बाँडफाँट गर्नुपर्ने बजेट तथा कार्यक्रमहरू समयमै बाँडफाँट गरी हस्तान्तरण वा अख्तियारी दिन ढिलाई भएको कारण बजेट खर्चमा न्यूनता

देखिएको छ। आगामी दिनमा बजेट निर्माणकै क्रममा त्यस्ता कार्यक्रमहरू सम्बन्धित निकायमा नै प्रविष्टि गर्ने व्यवस्था हुन उपयुक्त देखिन्छ।

९.२ स्रोत परिचालन

- क. यातायात क्षेत्रमा कोभिड-१९ का कारण चालु आर्थिक वर्षको पहिलो ६ महिनाको अवधिसम्म पनि सहज रूपमा चालक अनुमति पत्रको काम नभएकोले अपेक्षित रूपमा राजस्व संकलन हुन नसकेको तर माघ महिनाबाट सवारी चालक अनुमति पत्रको कामले तिब्रता पाएकोले आगामी दिनमा लक्ष्य बमोजिम राजस्व संकलन हुने अपेक्षा गरिएको छ।
- ख. कृषि आयमा कर लगाउने विषयमा रु. १० लाखसम्मको कृषि क्षेत्रको वार्षिक कारोवारमा कर छुट दिईएको र यस प्रदेशमा कृषि आयमा कर लाग्ने कृषक न्यून रहेकोले यस क्षेत्रबाट आन्तरिक स्रोत परिचालनमा उल्लेख्य योगदान नरहेतापनि आर्थिक ऐन, २०७८ मा नै व्यवस्था गरी प्रारम्भिक कृषि उपजको उत्पादनबाट प्राप्त आयमा लाग्ने करको दर तोकिएको, उल्लेखित करको प्रशासन भूमि व्यवस्था, कृषि, सहकारी तथा गरिबी निवारण मन्त्रालय अन्तर्गतको कृषि ज्ञान केन्द्रले सङ्कलन गर्ने व्यवस्था गरिएकोले कृषि क्षेत्रमा समेत आन्तरिक स्रोत परिचालनमा थप टेवा पुग्ने अनुमान गरिएको छ।
- ग. नेपाल सरकारबाट प्राप्त हुने अनुदान वापतको रकम हालसम्म लक्ष्य बमोजिम प्राप्त भएको छ। आगामी दिनमा पनि नेपाल सरकारबाट प्राप्त हुने अनुदान र राजस्व बाँडफाँटको रकम लक्ष्यअनुरूप समयमै प्राप्त गर्न समन्वय गरिएको छ।
- घ. स्थानीय तहबाट प्राकृतिक स्रोतको उपयोग वापत प्राप्त हुनुपर्ने राजस्वको ४०% हिस्सा प्रदेश सरकारलाई प्राप्त हुनुपर्नेमा केही स्थानीय तहबाट कानून बाँझिएको कारण देखाई पठाउनु पर्ने राजस्व समेत प्राप्त गर्न कठिनाई भएको छ।

परिच्छेद - १०

भावी कार्ययोजना

चालु आर्थिक वर्षमा अघिल्लो आर्थिक वर्षभन्दा बढी बजेट कार्यान्वयन भएको देखिँतापनि कोभिड- १९ को तेस्रो लहरका कारण बजेट कार्यान्वयन केही प्रभावित हुन पुगेको छ। यद्यपि आर्थिक वर्षको बाँकी अवधिमा कोभिड- १९ को प्रभाव क्रमश कम हुँदै गएको, यातायात क्षेत्र चलायमान हुँदै गएको, आवश्यक कर्मचारी व्यवस्थापन गरिने, आयोजना तथा कार्यक्रम कार्यान्वयनमा तीव्रता हुँदै जाने देखिएकोले खर्च प्रतिशतमा उल्लेख्य वृद्धि हुने अपेक्षा गरिएको छ। नेपाल सरकारबाट वित्तीय हस्तान्तरण मार्फत प्राप्त हुने बजेट नियमानुसार प्राप्त भएको, यातायात क्षेत्रको राजस्व संकलनमा वृद्धि हुँदै गएको, अन्य राजस्व संकलन समेत सन्तोषजनक रहेकोले लक्ष्य अनुरूप स्रोत परिचालन हुने देखिएको छ।

बजेट तथा कार्यक्रम कार्यान्वयनलाई थप शीघ्रता प्रदान गर्न विषयगत मन्त्रालय र निकायसँग छलफल गरी आवश्यक सहजीकरण गर्ने, बढी राजस्व संकलन हुने क्षेत्रहरूमा रहेका समस्या समाधान गर्ने, बहुवर्षीय आयोजनाको लागि बजेट सुनिश्चितता गरेको रकम समयमै उपलब्ध गराउने भावी कार्ययोजना रहेको छ।

अनुसूची-१

गण्डकी प्रदेश सरकारका विभिन्न मन्त्रालय/निकायबाट आर्थिक वर्ष २०७८/९८ को पहिलो ६ महिनाको अवधिमा भएको खर्चको सारंस

(रु. हजारमा)

निकाय/मन्त्रालयको नाम	विवरण	चालु					पुजिगत					कुल जम्मा							
		प्रदेश सरकार	सशर्त	विशेष	समपूरक	जम्मा	प्रदेश सरकार	समानिकरण	सशर्त	विशेष	समपूरक	जम्मा	प्रदेश सरकार	समानिकरण	सशर्त	विशेष	समपूरक	जम्मा	
प्रदेश सभा व्यवस्थापिका	सुरु विनियोजन	१४७७८४	०	०	०	१४७७८४	१२४२८	०	०	०	०	१२४२८	१६०२१२	०	०	०	०	०	१६०२१२
	थप/घट	६१३४	०	०	०	६१३४	३६०००	०	०	०	०	३६०००	४२१३४	०	०	०	०	०	४२१३४
	जम्मा विनियोजन	१५३९१८	०	०	०	१५३९१८	४८४२८	०	०	०	०	४८४२८	२०२३४६	०	०	०	०	०	२०२३४६
	जम्मा खर्च	४९१७८	०	०	०	४९१७८	९९	०	०	०	०	९९	४९२७७	०	०	०	०	०	४९२७७
	सुरु विनियोजनमा खर्च %	३३.२८	०.००	०.००	०.००	३३.२८	०.८०	०.००	०.००	०.००	०.००	०.८०	३०.७६	०.००	०.००	०.००	०.००	०.००	३०.७६
	जम्मा विनियोजनमा खर्च %	३१.९५	०.००	०.००	०.००	३१.९५	०.२०	०.००	०.००	०.००	०.००	०.२०	२४.३५	०.००	०.००	०.००	०.००	०.००	२४.३५
प्रदेश लोक सेवा आयोग	सुरु विनियोजन	७४२२७	०	०	०	७४२२७	६०००	०	०	०	०	६०००	८०२२७	०	०	०	०	०	८०२२७
	थप/घट	११०००	०	०	०	११०००	०	०	०	०	०	०	११०००	०	०	०	०	०	११०००
	जम्मा विनियोजन	८५२२७	०	०	०	८५२२७	६०००	०	०	०	०	६०००	९१२२७	०	०	०	०	०	९१२२७
	जम्मा खर्च	३५५८५	०	०	०	३५५८५	५४५७	०	०	०	०	५४५७	४१०४२	०	०	०	०	०	४१०४२
	सुरु विनियोजनमा खर्च %	४७.९४	०.००	०.००	०.००	४७.९४	९०.९५	०.००	०.००	०.००	०.००	९०.९५	५१.१६	०.००	०.००	०.००	०.००	०.००	५१.१६
	जम्मा विनियोजनमा खर्च %	४१.७५	०.००	०.००	०.००	४१.७५	९०.९५	०.००	०.००	०.००	०.००	९०.९५	४४.९९	०.००	०.००	०.००	०.००	०.००	४४.९९
मुख्य न्यायाधिवक्ता कार्यालय	सुरु विनियोजन	१३८८२	०	०	०	१३८८२	१०००	०	०	०	०	१०००	१४८८२	०	०	०	०	०	१४८८२
	थप/घट	४१३	०	०	०	४१३	०	०	०	०	०	०	४१३	०	०	०	०	०	४१३
	जम्मा विनियोजन	१४२९५	०	०	०	१४२९५	१०००	०	०	०	०	१०००	१५२९५	०	०	०	०	०	१५२९५
	जम्मा खर्च	५६२५	०	०	०	५६२५	१५६	०	०	०	०	१५६	५७८०	०	०	०	०	०	५७८०
	सुरु विनियोजनमा खर्च %	४०.५२	०.००	०.००	०.००	४०.५२	१५.५५	०.००	०.००	०.००	०.००	१५.५५	३८.८४	०.००	०.००	०.००	०.००	०.००	३८.८४
	जम्मा विनियोजनमा खर्च %	३९.३५	०.००	०.००	०.००	३९.३५	१५.५५	०.००	०.००	०.००	०.००	१५.५५	३७.७९	०.००	०.००	०.००	०.००	०.००	३७.७९
मुख्यमन्त्री तथा मन्त्रिपरिषद्को कार्यालय	सुरु विनियोजन	१६७०१६१	२९०७००	०	०	१९६०८६१	२०३०००	०	३०००	०	०	२०६०००	१८७३१६१	०	२९३७००	०	०	०	२१६६८६१
	थप/घट	७५००	०	०	०	७५००	१५५००	०	०	०	०	१५५००	२३०००	०	०	०	०	०	२३०००
	जम्मा विनियोजन	१६७७६६१	२९०७००	०	०	१९६८३६१	२१८५००	०	३०००	०	०	२२१५००	१८९६१६१	०	२९३७००	०	०	०	२१८९८६१
	जम्मा खर्च	१११७३४	२७८०७	०	०	१३९५४०	५८७४०	०	१०५६	०	०	५९७९६	१७०४७४	०	२८८६२	०	०	०	१९९३३६
	सुरु विनियोजनमा खर्च %	६.६९	०.००	०.००	०.००	७.१२	२८.९४	०.००	०.००	०.००	०.००	२९.०३	९.१०	०.००	९.८३	०.००	०.००	०.००	९.२०
	जम्मा विनियोजनमा खर्च %	६.६६	०.००	०.००	०.००	७.०९	२६.८८	०.००	०.००	०.००	०.००	२७.००	८.९९	०.००	९.८३	०.००	०.००	०.००	९.१०
अर्थ मन्त्रालय	सुरु विनियोजन	१६००९४	०	०	०	१६००९४	१३२००	०	०	०	०	१६२००	१७३२९४	०	०	०	०	०	१७३२९४
	थप/घट	३००	०	०	०	३००	३०	०	०	०	०	३०	३३०	०	०	०	०	०	३३०
	जम्मा विनियोजन	१६०३९४	०	०	०	१६०३९४	१३२३०	०	०	०	०	१६२३०	१७३६२४	०	०	०	०	०	१७३६२४
	जम्मा खर्च	२८२४६	०	०	०	२८२४६	१७०८	०	०	०	०	१७०८	२९९५४	०	०	०	०	०	२९९५४
	सुरु विनियोजनमा खर्च %	१७.६४	०.००	०.००	०.००	१७.६४	१२.९४	०.००	०.००	०.००	०.००	१२.९४	१७.२९	०.००	०.००	०.००	०.००	०.००	१७.२९
	जम्मा विनियोजनमा खर्च %	१७.६१	०.००	०.००	०.००	१७.६१	१२.९१	०.००	०.००	०.००	०.००	१२.९१	१७.२५	०.००	०.००	०.००	०.००	०.००	१७.२५
सुरु विनियोजन	१८८२४१	०	०	०	१८८२४१	२६२०५	०	०	०	०	२६२०५	४५१०४६	०	०	०	०	०	४५१०४६	

निकाय/मन्त्रालयको नाम	विवरण	चालु					पुँजित					कुल जम्मा						
		प्रदेश सरकार	सशर्त	विशेष	समपूरक	जम्मा	प्रदेश सरकार	समानिकरण	सशर्त	विशेष	समपूरक	जम्मा	प्रदेश सरकार	समानिकरण	सशर्त	विशेष	समपूरक	जम्मा
पर्यटन, उद्योग, वाणिज्य तथा आपूर्ति मन्त्रालय	थप/घट	२०१०	०	०	०	२०१०	७७००	०	०	०	०	७७००	९७१०	०	०	०	०	९७१०
	जम्मा विनियोजन	१९०२५१	०	०	०	१९०२५१	२७०५०५	०	०	०	२७०५०५	४६०७५६	०	०	०	०	४६०७५६	
	जम्मा खर्च	५२२६१	०	०	०	५२२६१	१७९८४	०	०	०	१७९८४	७०२४५	०	०	०	०	७०२४५	
	सुरु विनियोजनमा खर्च %	२७.७६	०.००	०.००	०.००	२७.७६	६.८४	०.००	०.००	०.००	६.८४	१५.५७	०.००	०.००	०.००	०.००	१५.५७	
	जम्मा विनियोजनमा खर्च %	२७.४७	०.००	०.००	०.००	२७.४७	६.६५	०.००	०.००	०.००	६.६५	१५.२५	०.००	०.००	०.००	०.००	१५.२५	
भूमि व्यवस्था, कृषि, सहकारी तथा गरिबी निवारण मन्त्रालय	सुरु विनियोजन	१४०४६५५	३३५१००	१२४३००	०	१६६४०५५	२६२५४५	०	०	०	२६६४०५५	१६६७२००	०	३३५१००	१२४३००	०	२१२६६००	
	थप/घट	०	०	०	०	०	७०००	०	०	०	७०००	७०००	०	०	०	०	७०००	
	जम्मा विनियोजन	१४०४६५५	३३५१००	१२४३००	०	१६६४०५५	२६२५४५	०	०	०	२६६४०५५	१६७४२००	०	३३५१००	१२४३००	०	२१३३६००	
	जम्मा खर्च	२३५८६८	१३४५	९५	०	२३७३०८	४४८१०	०	०	०	४४८१०	२०८६७७	०	१३४५	९५	०	२०२११८	
	सुरु विनियोजनमा खर्च %	१६.७९	०.४०	०.०८	०.००	१६.७९	१७.०७	०.००	०.००	०.००	१७.०७	१६.८४	०.००	०.४०	०.०८	०.००	१६.८४	
जम्मा विनियोजनमा खर्च %	१६.७९	०.४०	०.०८	०.००	१६.७९	१६.६२	०.००	०.००	०.००	१६.६२	१६.७६	०.००	०.४०	०.०८	०.००	१६.६२		
कानून, सञ्चार तथा प्रदेश मामिला मन्त्रालय	सुरु विनियोजन	७४२४०	०	०	०	७४२४०	८४०००	७२००००	१००००	०	८१४०००	१५८२४०	७२००००	१००००	०	०	८८८२४०	
	थप/घट	२५०	०	०	०	२५०	०	०	०	०	२५०	२५०	०	०	०	२५०		
	जम्मा विनियोजन	७४४९०	०	०	०	७४४९०	८४०००	७२००००	१००००	०	८१४०००	१५८४९०	७२००००	१००००	०	०	८८८४९०	
	जम्मा खर्च	१२८३२	०	०	०	१२८३२	९००५	०	०	०	९००५	२१८३७	०	०	०	२१८३७		
	सुरु विनियोजनमा खर्च %	१७.२९	०.००	०.००	०.००	१७.२९	१०.७२	०.००	०.००	०.००	१०.७२	१३.८०	०.००	०.००	०.००	०.००	१३.८०	
जम्मा विनियोजनमा खर्च %	१७.२३	०.००	०.००	०.००	१७.२३	१०.७२	०.००	०.००	०.००	१०.७२	१३.७८	०.००	०.००	०.००	०.००	१३.७८		
वन, वातावरण तथा भू-संरक्षण मन्त्रालय	सुरु विनियोजन	५६९९६६	३४८००	०	०	६०४७६६	१७७७७	०	११५०००	०	२२२७७	७४७८३	०	१४९८००	०	०	८९७४८३	
	थप/घट	१६७३	१५९९९	०	०	१७२७२	५००	०	०	०	५००	२१७३	०	१५९९९	०	०	१७७७२	
	जम्मा विनियोजन	५८६६३९	५०३९९	०	०	६२२०३८	१७८२१७	०	११५०००	०	२२३२७७	७४९८६६	०	१६५७९९	०	०	९१५२५५	
	जम्मा खर्च	१५७३०५	१५९४९	०	०	१७३२५४	११७४३	०	९१७४	०	२०९१८	१६९०४८	०	२५१२३	०	०	१९४१७१	
	सुरु विनियोजनमा खर्च %	२७.६०	४५.८३	०.००	०.००	२८.६५	६.६१	०.००	७.९८	०.००	७.१५	२२.६१	०.००	१६.७७	०.००	०.००	२१.६४	
जम्मा विनियोजनमा खर्च %	२७.५२	३१.६४	०.००	०.००	२७.८५	६.५९	०.००	७.९८	०.००	७.९३	२२.५४	०.००	१५.१९	०.००	०.००	२१.२१		
भौतिक पूर्वाधार, सहरी विकास तथा यातायात व्यवस्था मन्त्रालय	सुरु विनियोजन	३६०९६८	०	०	०	३६०९६८	१४६९५३३	५०५१४५५	७६४००	०	८७३६००	८१०९८८	१८३०५०१	५०५१४५५	७६४००	०	८७३६००	८७७९५६
	थप/घट	३१००	०	०	०	३१००	४१११५१	-८००	०	०	४१०३५१	४१४२५१	-८००	०	०	४१३४५१		
	जम्मा विनियोजन	३६४०६८	०	०	०	३६४०६८	१८८०६८४	५०५०६५५	७६४००	०	८७३६००	८५२१३३९	२२४४७५२	५०५०६५५	७६४००	०	८७३६००	८८८५०७
	जम्मा खर्च	११२३५०	०	०	०	११२३५०	२६०४३९	८०६९८८	९४९४१	०	४८३४६	१२१०७५	३७२७८९	८०६९८८	९४९४१	०	४८३४६	१३२३०६४
	सुरु विनियोजनमा खर्च %	३१.१२	०.००	०.००	०.००	३१.१२	१७.७२	१५.९८	१३.२५	०.००	५.५३	१४.९३	२०.३७	१५.९८	१३.२५	०.००	५.५३	१५.६२
जम्मा विनियोजनमा खर्च %	३०.८६	०.००	०.००	०.००	३०.८६	१३.८५	१५.९८	१३.२५	०.००	५.५३	१४.२१	१६.६१	१५.९८	१३.२५	०.००	५.५३	१४.८९	
उर्जा, जलस्रोत तथा खानेपानी मन्त्रालय	सुरु विनियोजन	२६६५३१	०	०	०	२६६५३१	१३४०४५०	१६५१३५५	१०७७००	३०८५००	०	४३७७३५५	१६०६९८१	१६५१३५५	१०७७००	३०८५००	०	४६४३९२६
	थप/घट	०	०	०	०	०	१०७७००	८००	०	०	१०७७००	१०७७००	८००	०	०	१०८३००		
	जम्मा विनियोजन	२६६५३१	०	०	०	२६६५३१	१४४७९५०	१६५२१५५	१०७७००	३०८५००	०	४४८५०५५	१७१४८८१	१६५२१५५	१०७७००	३०८५००	०	४७५२२२६
	जम्मा खर्च	९२४५५	०	०	०	९२४५५	२४९४७२	२८४४१३	२९३४३४	१२७६०१	०	८६८९२०	३३३९२८	२८६४१३	२९३४३४	१२७६०१	०	९६१३७६
	सुरु विनियोजनमा खर्च %	३४.६९	०.००	०.००	०.००	३४.६९	१८.०१	१७.३४	१९.८२	४१.३६	०.००	१९.८५	२०.७८	१७.३४	१९.८२	४१.३६	०.००	२०.७८
जम्मा विनियोजनमा खर्च %	३४.६९	०.००	०.००	०.००	३४.६९	१६.६८	१७.३४	१९.८२	४१.३६	०.००	१९.३७	१९.४८	१७.३४	१९.८२	४१.३६	०.००	२०.२३	
सुरु विनियोजन	७४५६४७	५२७००	०	०	१२७२७४७	५९४३७०	०	२८७४००	०	८८१७७०	१३४००१७	०	८१४५००	०	०	२१५४५१७		

निकाय/मन्त्रालयको नाम	विवरण	चालु					पुँजिगत					कुल जम्मा						
		प्रदेश सरकार	सशर्त	विशेष	समपूरक	जम्मा	प्रदेश सरकार	समानिकरण	सशर्त	विशेष	समपूरक	जम्मा	प्रदेश सरकार	समानिकरण	सशर्त	विशेष	समपूरक	जम्मा
शिक्षा, संस्कृति, विज्ञान प्रविधि तथा सामाजिक विकास मन्त्रालय	थप/घट	२८५५	४५००	०	०	७३५५	८७५०	०	०	०	०	८७५०	११६०५	०	४५००	०	०	१६१०५
	जम्मा विनियोजन	७४८५०२	५३१६००	०	०	१२८०१०२	६०३१२०	०	२८७४००	०	०	८९०५२०	१३५१६२२	०	८१९०००	०	०	२१७०६२२
	जम्मा खर्च	१२५९८१	१०८१२५	०	०	२३४१०६	५०८३७	०	१४८२७	०	०	६५६६४	१७६८१८	०	१२२९५३	०	०	२९९७७१
	सुरु विनियोजनमा खर्च %	१६.९०	२०.५१	०.००	०.००	१८.३९	८.५५	०.००	५.१६	०.००	०.००	७.४५	१३.२०	०.००	१५.१०	०.००	०.००	१३.९१
	जम्मा विनियोजनमा खर्च %	१६.८३	२०.३४	०.००	०.००	१८.२९	८.४३	०.००	५.१६	०.००	०.००	७.३७	१३.०८	०.००	१५.०१	०.००	०.००	१३.८१
युवा तथा खेलकुद मन्त्रालय	सुरु विनियोजन	१५०३४२	४०८००	०	०	१९११४२	९०८००	०	१७५००	०	०	१०८३००	२४११४२	०	५८३००	०	०	२९९४४२
	थप/घट	०	०	०	०	०	०	०	०	०	०	०	०	०	०	०	०	०
	जम्मा विनियोजन	१५०३४२	४०८००	०	०	१९११४२	९०८००	०	१७५००	०	०	१०८३००	२४११४२	०	५८३००	०	०	२९९४४२
	जम्मा खर्च	९७०६	३३४१	०	०	१३०४७	१००४५	०	३००	०	०	१०३४५	१९७५१	०	३६४१	०	०	२३३९२
	सुरु विनियोजनमा खर्च %	६.४६	८.१९	०.००	०.००	६.८३	११.०६	०.००	१.७१	०.००	०.००	९.५५	८.१९	०.००	६.२५	०.००	०.००	७.८१
जम्मा विनियोजनमा खर्च %	६.४६	८.१९	०.००	०.००	६.८३	११.०६	०.००	१.७१	०.००	०.००	९.५५	८.१९	०.००	६.२५	०.००	०.००	७.८१	
स्वास्थ्य तथा जनसंख्या मन्त्रालय	सुरु विनियोजन	१०७२८४०	७१०४००	३३२००	०	१८१६४४०	२२५८१८	०	१९०००	८३०००	०	३२७८१८	१२९८६५८	०	७२९४००	११६२००	०	२१४४२५८
	थप/घट	१८४१४	१९८९१०	०	०	२१७३२४	१३०००	०	०	०	०	१३०००	३१४१४	०	१९८९१०	०	०	२३०३२४
	जम्मा विनियोजन	१०९१२५४	९०९३१०	३३२००	०	२०३३७६४	२३८८१८	०	१९०००	८३०००	०	३४०८१८	१३३००७२	०	९२८३१०	११६२००	०	२३७७५८२
	जम्मा खर्च	२८३०९१	१४४४०७	०	०	४२७४९८	४८७४५	०	०	०	०	४८७४५	३३१८३६	०	१४४४०७	०	०	४७६२४२
	सुरु विनियोजनमा खर्च %	२६.३९	२०.३३	०.००	०.००	२३.५३	२१.५९	०.००	०.००	०.००	०.००	१४.८७	२५.५५	०.००	१९.८०	०.००	०.००	२२.२१
जम्मा विनियोजनमा खर्च %	२५.९४	१५.८८	०.००	०.००	२१.०२	२०.४१	०.००	०.००	०.००	०.००	१४.३०	२४.९५	०.००	१५.५६	०.००	०.००	२०.०६	
प्रदेश नीति तथा योजना आयोग	सुरु विनियोजन	२७२५७	०	०	०	२७२५७	७४९९	०	०	०	०	७४९९	३४७५६	०	०	०	०	३४७५६
	थप/घट	०	०	०	०	०	०	०	०	०	०	०	०	०	०	०	०	०
	जम्मा विनियोजन	२७२५७	०	०	०	२७२५७	७४९९	०	०	०	०	७४९९	३४७५६	०	०	०	०	३४७५६
	जम्मा खर्च	७२३०	०	०	०	७२३०	११३४	०	०	०	०	११३४	८३६३	०	०	०	०	८३६३
	सुरु विनियोजनमा खर्च %	२६.५२	०.००	०.००	०.००	२६.५२	१५.१२	०.००	०.००	०.००	०.००	१५.१२	२४.०६	०.००	०.००	०.००	०.००	२४.०६
जम्मा विनियोजनमा खर्च %	२६.५२	०.००	०.००	०.००	२६.५२	१५.१२	०.००	०.००	०.००	०.००	१५.१२	२४.०६	०.००	०.००	०.००	०.००	२४.०६	
कर्मचारी सुविधा तथा सेवानिवृत्त सुविधा	सुरु विनियोजन	३०००	०	०	०	३०००	०	०	०	०	०	३०००	३०००	०	०	०	०	३०००
	थप/घट	०	०	०	०	०	०	०	०	०	०	०	०	०	०	०	०	०
	जम्मा विनियोजन	३०००	०	०	०	३०००	०	०	०	०	०	३०००	३०००	०	०	०	०	३०००
	जम्मा खर्च	०	०	०	०	०	०	०	०	०	०	०	०	०	०	०	०	०
	सुरु विनियोजनमा खर्च %	०.००	०.००	०.००	०.००	०.००	०.००	०.००	०.००	०.००	०.००	०.००	०.००	०.००	०.००	०.००	०.००	०.००
जम्मा विनियोजनमा खर्च %	०.००	०.००	०.००	०.००	०.००	०.००	०.००	०.००	०.००	०.००	०.००	०.००	०.००	०.००	०.००	०.००	०.००	
अर्थ विविध	सुरु विनियोजन	२१००८३२	०	०	०	२१००८३२	१०५०१६८	०	०	०	०	१०५०१६८	३१५१०००	०	०	०	०	३१५१०००
	थप/घट	-७४७४९	०	०	०	-७४७४९	-६०२१३१	०	०	०	०	-६०२१३१	-६७६८८०	०	०	०	०	-६७६८८०
	जम्मा विनियोजन	२०२६०८३	०	०	०	२०२६०८३	४४८०३७	०	०	०	०	४४८०३७	२४७४१२०	०	०	०	०	२४७४१२०
	जम्मा खर्च	०	०	०	०	०	०	०	०	०	०	०	०	०	०	०	०	०
	सुरु विनियोजनमा खर्च %	०.००	०.००	०.००	०.००	०.००	०.००	०.००	०.००	०.००	०.००	०.००	०.००	०.००	०.००	०.००	०.००	०.००
जम्मा विनियोजनमा खर्च %	०.००	०.००	०.००	०.००	०.००	०.००	०.००	०.००	०.००	०.००	०.००	०.००	०.००	०.००	०.००	०.००	०.००	
सुरु विनियोजन	०	०	०	०	०	०	०	०	०	०	०	२४००००	०	०	०	०	२४००००	

निकाय/मन्त्रालयको नाम	विवरण	चालु					पुँजिगत					कुल जम्मा							
		प्रदेश सरकार	सशर्त	विशेष	समपूरक	जम्मा	प्रदेश सरकार	समानिकरण	सशर्त	विशेष	समपूरक	जम्मा	प्रदेश सरकार	समानिकरण	सशर्त	विशेष	समपूरक	जम्मा	
अर्थ-वित्तीय व्यवस्था	थप/घट	०	०	०	०	०	०	०	०	०	०	०	०	०	०	०	०	०	०
	जम्मा विनियोजन	०	०	०	०	०	०	०	०	०	०	०	२४००००	०	०	०	०	०	२४००००
	जम्मा खर्च	०	०	०	०	०	०	०	०	०	०	०	०	०	०	०	०	०	०
	सुरु विनियोजनमा खर्च %	०.००	०.००	०.००	०.००	०.००	०.००	०.००	०.००	०.००	०.००	०.००	०.००	०.००	०.००	०.००	०.००	०.००	०.००
	जम्मा विनियोजनमा खर्च %	०.००	०.००	०.००	०.००	०.००	०.००	०.००	०.००	०.००	०.००	०.००	०.००	०.००	०.००	०.००	०.००	०.००	०.००
आन्तरिक ऋण	सुरु विनियोजन	५०००	०	०	०	५०००	०	०	०	०	०	०	५०००	०	०	०	०	०	५०००
	थप/घट	०	०	०	०	०	०	०	०	०	०	०	०	०	०	०	०	०	०
	जम्मा विनियोजन	५०००	०	०	०	५०००	०	०	०	०	०	०	५०००	०	०	०	०	०	५०००
	जम्मा खर्च	०	०	०	०	०	०	०	०	०	०	०	०	०	०	०	०	०	०
	सुरु विनियोजनमा खर्च %	०.००	०.००	०.००	०.००	०.००	०.००	०.००	०.००	०.००	०.००	०.००	०.००	०.००	०.००	०.००	०.००	०.००	०.००
जम्मा विनियोजनमा खर्च %	०.००	०.००	०.००	०.००	०.००	०.००	०.००	०.००	०.००	०.००	०.००	०.००	०.००	०.००	०.००	०.००	०.००	०.००	
स्थानीय तह	सुरु विनियोजन	१९५००००	०	०	०	१९५००००	०	०	०	०	०	०	१९५००००	०	०	०	०	०	१९५००००
	थप/घट	१६१००	०	०	०	१६१००	०	०	०	०	०	०	१६१००	०	०	०	०	०	१६१००
	जम्मा विनियोजन	१९६६१००	०	०	०	१९६६१००	०	०	०	०	०	०	१९६६१००	०	०	०	०	०	१९६६१००
	जम्मा खर्च	८११४२३	०	०	०	८११४२३	०	०	०	०	०	०	८११४२३	०	०	०	०	०	८११४२३
	सुरु विनियोजनमा खर्च %	४१.६१	०.००	०.००	०.००	४१.६१	०.००	०.००	०.००	०.००	०.००	०.००	४१.६१	०.००	०.००	०.००	०.००	०.००	४१.६१
जम्मा विनियोजनमा खर्च %	४१.२७	०.००	०.००	०.००	४१.२७	०.००	०.००	०.००	०.००	०.००	०.००	४१.२७	०.००	०.००	०.००	०.००	०.००	४१.२७	
जम्मा	सुरु विनियोजन	१०९८५६६७	१९३८९००	१५७५००	०	१३०८२०६७	५८०१३३३	७४२२८००	२२४५४००	३९१५००	८७३६००	१६७३४६३३	१७०२७०००	७४२२८००	४१८४३००	५४९०००	८७३६००	३००५६७००	
	थप/घट	-५०००	२१९००९	०	०	२१४००९	५०००	०	०	०	०	५०००	०	०	२१९००९	०	०	२१९००९	
	जम्मा विनियोजन	१०९८०६६७	२१५७९०९	१५७५००	०	१३२९६०७६	६३०१३३३	७४२२८००	२२४५४००	३९१५००	८७३६००	१६७३९६३३	१७०२७०००	७४२२८००	४४०३३०९	५४९०००	८७३६००	३०२७५७०९	
	जम्मा खर्च	२१३०८६९	३००९७४	९५	०	२४३१९३८	७६२३७४	१०९३४०१	३३३३३२	१२७६०१	४८३४६	२३६५४५५	२८९३२४२	१०९३४०१	६३४७०६	१२७६९६	४८३४६	४७९७३९२	
	सुरु विनियोजनमा खर्च %	१९.४०	१५.५२	०.०६	०.००	१८.५९	१३.१४	१४.७३	१४.८६	३२.५९	५.५३	१४.१४	१६.९९	१४.७३	१५.१७	२३.२६	५.५३	१५.९६	
	जम्मा विनियोजनमा खर्च %	१९.४१	१३.९५	०.०६	०.००	१८.२९	१३.१३	१४.७३	१४.८६	३२.५९	५.५३	१४.१३	१६.९९	१४.७३	१४.४१	२३.२६	५.५३	१५.८५	

अनुसूचि -२

बहुवर्षीय योजनाहरूको बिस्तृत विवरण (रु. हजारमा)

१. भौतिक पूर्वाधार, शहरी विकास तथा यातायात व्यवस्था मन्त्रालय अन्तर्गत कार्यान्वयनमा रहेका प्रदेश स्रोततर्फका आयोजनाहरू

सि.नं.	कार्यक्रम/आयोजनाको नाम	जिल्ला/कार्यालय	सडकको कुल लम्बाई (किलोमिटर)	चेनेज (बहुवर्षीय सडकको लागि)				लागत अनुमान रकम	सम्झौता मिति	सम्पन्न हुने मिति (म्याद थप समेत)	सम्झौता रकम	आयोजनाको सुरु देखि २०७८ असार मसान्त सम्मको जम्मा खर्च	आर्थिक वर्ष ०७८/७९ को विनियोजित बजेट	आर्थिक वर्ष ०७८/७९ पौष सम्मको खर्च	बाँकी दायित्व
				देखि	सम्म	निर्माणाधिन लम्बाई (कि.मि) कालोपत्रे	निर्माणाधिन लम्बाई (कि.मि) ग्राभल								
१	नेपाल डौडा - तार्कुघाट - बराङ्गखोला सडक, लमजुङ्ग	लमजुङ्ग	१७	०+०००	१३+०००	१३		४४५३००	२०७६-०८-०२	२०७८-०८-०१	२८८४८३	२६६२१५	१५०००	१४९९६	७२६८
२	करपुरा- डडुवा - साल्मेभन्ज्याङ - मालिंग -कपुरगाउँ सडक (कहोलासोथर गा.पा. केन्द्र जोड्ने)	लमजुङ्ग	२३	१४+५००	२१+५००		७	३३३६००	२०७६-०७-११	२०७८//११/०६	१७५४००	११०४०६	१९७२२५	१५९६२	
३	करपुरा- डडुवा - साल्मेभन्ज्याङ - मालिंग -कपुरगाउँ सडक (कहोलासोथर गा.पा. केन्द्र जोड्ने) (चेनेज ५+५०० देखि १४+५००)	लमजुङ्ग		५+५००	१४+५००	९		६१३०५६	१३/०६/२०७८	२०८०/०६/०७	३१२३३०		१४८४००	२७२६५	१६३९३०
४	ढुङ्गागाडे भन्ज्याङ - तुङकोट - नामजुङ - घैसङ्ग - मनकामना	गोरखा	३०	०+०००	१२+०००	१२		४८१४००	२०१९-१०-२३	२०२१-१०-२२	३८३२७५	३१२६०१	१५०००	१४९६२	५५६७४
५	बारपाक - लाप्राक सडक	गोरखा	२१	०+०००	१३+१३०		१३.१३	७०३८००	२०२०-०५-२२	२०२२-०५-२१	३४१५७१	११७०३७	४५०००	१८०१८	१७४५३४
६	राधाकृष्ण मन्दिर, कालामाटा पौवाटार विरुवाटार - मिलन चोक - सल्लाडरी हटिया भजुवा मोटर वाटो	गोरखा	२५	०+०००	९+९००	९.९		४२८५००	२०१९-०१-०७	२०२१-०१-०६	२३३८८७	८४१९०	४५०००	१४६८३	१०४६९७
७	अजिरकोट गा.पा. को वडा नं. ४ ढोडनी हुँदै सिम्जुङ गगन पानि मल्ले गा.पा. जोड्ने भन्नेक	गोरखा	१४	०+०००	१४+०००		१४	४४८२००	२०१९-०७-११	२०२१-०७-१०	२३५१३४	१३८५२०	५१५००	२३२७०	४५११५
८	भानु मार्ग चन्द्रावति पोखरी छाप पुलीमरङ्ग हुँदै कुन्छा फेदी सडक, तनहुँ	तनहुँ	१०	०+०००	१०+०००	१०		३३५८००	२०७६-०७-०४	२०७८-१०-१५	२३०२८१	६९१८९	३७०००	०	१२४०९२
९	आवु - भागे छिम्केश्वरी हिले खर्क - वाहुन भन्ज्याङ (छिम्केश्वरी पर्यटक मार्ग)	तनहुँ						५९७८००	२०७६-०८-०६	२०७९/०६/१३	३४८०९०	१९०२४५	१४२७२५	२३१०१	१५११९
१०	दुलगाँडा हर्कपुर मार्ग (वनकेवा-मनपाङ्ग-रानीटारी खण्ड), तनहुँ	तनहुँ	१०	०+०००	४+०००	४		३९५७००	२०७६-०७-०४	२०७८-१०-१५	२५१०६१	१०९६१३	४५०००	०	९६४४७
११	मिसाद ऋषिङ सडक, तनहुँ	तनहुँ	६	०+०००	६+०००	६		२०९२८२	२०७६-०६-२३	२०७८-०५-०१	१२७८९९	११०४९६	७५००	७३४५	९९०३
१२	नयाँपुल - विरिटी - कुलडाँडा - घान्द्रुक - उरि सडक	कास्की		०+०००	१०+०००	१०		२६७५००	२०७६-०१-२७	२०७८-०७-२३	१९००७१	१३६२९०	३००००	२८५१०	२३७८१
१३	रुपा गा.पा. रिङ्गरोड सडक	कास्की		०+०००	१०+०००	१०		२९८६००	२०७६-०१-१०	२०७८-०७-०८	१९७१८७	१८८०६३	१५०००	१४७९२	
१४	काहुँखोला - सिक्लेस - दुधपोखरी सडक	कास्की		०+०००	१०+०००	१०		३१०२००	२०७६-०१-२०	२०७८-०७-१८	२२२६७८	१२८५८४	३७५००	९६	५६५९४
१५	काहुँखोला - सिक्लेस - दुधपोखरी सडक (दोस्रो खण्ड)	कास्की		१०+०००	२०+०००	१०		६३२९००			६३२९००	१५३०००	०	४७९९००	

सि.नं.	कार्यक्रम/आयोजनाको नाम	जिल्ला/कार्यालय	सडकको कुल लम्बाई (किलोमिटर)	चेनेज (बहुवर्षिय सडकको लागि)				लागत अनुमान रकम	सम्झौता मिति	सम्पन्न हुने मिति (म्याद थप समेत)	सम्झौता रकम	आयोजनाको सुरु देखि २०७८ असार मसान्त सम्मको जम्मा खर्च	आर्थिक वर्ष ०७८/७९ को विनियोजित बजेट	आर्थिक वर्ष ०७८/७९ पौष सम्मको खर्च	बाँकी दायित्व
				देखि	सम्म	निर्माणधिन लम्बाई (कि.मि) कालोपत्रे	निर्माणधिन लम्बाई (कि.मि) ग्राभल								
१६	पो.ले.म.न.पा २१ दोपहरे कृष्ती माझगाउ बक्रेक पोवैगौडे सम्म सडक	कास्की		०+०००	१२+२००	१२.२		३२९२००	२०७६-०१-१३	२०७८-०७-११	२२९८९७	१७३४००	३००००	३२५	२६४९७
१७	माछापुच्छ्रे गा.पा. ४ र पोखरा लेखनाथ म.न.पा. जोड्ने मदी पुल देखी वाने टाकुरा हुँदै गाउँपालिका भवन जोड्ने सडक	कास्की		०+०००	४+०००	४		१५४२००	२०७६-०३-२९	२०७८-०३-२८	१००१३०	४६२७३	२००००	६९८३	३३८५७
१८	नारायण थान पुल - भलामखोला पुल - चण्डी पाटन देउराली हरिहर गुफा हुँदै डाडा गाउँ कुर गाउँ अर्मला सम्म सडक	कास्की		०+०००	१०+०००	१०		३१६७९०	२०७६-०३-२९	२०७८-०३-२९	२७२७८८	११७६७२	७५०००	३३५	८०११६
१९	दामाचौर हिलामरंग धुर्याल दग्दी क्याम्पि चित्रे भङ्गाङ्ग भिमाद	स्याङ्गजा	१७	०+०००	१००००	१०		५४४५६५	२०७७-०४-२७	२०७९-०४-२६	२९६५९४	६४६३५	६००००	१६७५४	१७१९५९
२०	बायाटारी उदियाचौर सेतीवेनी सडक स्याङ्गजा	स्याङ्गजा	२०	०+०००	१००००	१०		४७४५६१	२०७७-०४-१८	२०७९-०४-२७	३३५४३१	७३७०१	७५०००	४७७	१८६७३०
२१	धुम्ती-ज्यामिरे-बिरुवा-मेथामुरुङ-एलादी-खान्टे-रत्रे सडक	स्याङ्गजा	३०	०+०००	७५०००	७.५		२१४५९२	२०७६-०१-१६	२०७९-०४-२८	१५२२९३	१४९३८१	४०००	४०००	
२२	नौडाडा कार्किनेटा सडक स्तरउन्नती	स्याङ्गजा	२५	०+०००	१००००	१०		२७१४०५	२०७६-०३-२७	२०७९-०४-२९	२६४४४३	१७९६४१	५००००	४९९६७	३४८०२
२३	नौडाडा-कार्किनेटा सडक स्तरउन्नती (चेनेज १०+००० देखि १९+४७६)	स्याङ्गजा		१०+०००	१९४७६	१०		३२२३००			३२२३००		५१५००		२७०८००
२४	वा.न.पा. ४ फेदी मालिका कालिमाटी भिमपोखरा धम्जा ताडराम पिड लेखानी तिल्याङ्ग, भकुन्डे, भैरवस्थान	बाग्लुङ	४९	०+०००	१४+०००	१४		४४४१८९	२०७६-०६-२८	२०७८-१२-२६	२७६८२१	१५१०७०	४००००	३८४	८५७५१
२५	कुशमीसेरा (जैमिनी १) देखी राडखानी राम्दुक - बरेङ्ग शान्तीपुर सडक	बाग्लुङ	३५.१७	०+०००	३५+१७०	१०.१७		३८५२३७	२०७६-०६-२८	२०७८-०६-२७	२४५८५८	१६७९६३	३५५००	२९६	४२३९५
२६	कुशमिसरा(जैमिनी १) देखि राङ्गानी नाम्दुक बरेङ्ग शान्तिपुर सडक (चेनेज १०+००० देखि १९+४६३)	बाग्लुङ	३५.१७	०+०००	३५+१७०	११.		५२२२८२	२०७८-०१-०९	२०८०-०१-०८	३४२५०३		१५००००	३०८११	१९२५०३
२७	गलकोट - हरिचौर - हिल - तारा - रुम म्याग्दी मुख्य सडक स्तरउन्नती	बाग्लुङ	३०.८९	०+०००	३०+८९०	१०.८९		४९१०९७	२०७६-०७-२९	२०७९-१२-३०	२४७८८५	११८३०३	५१०००	७३	७८५८२
२८	दुवाडी गाडीखोला - चामीद्वार छ्यान्टुङ म्याग्दी - ढोरपाटन सडक	बाग्लुङ	२५.३	०+०००	२५+३००	१०.३		४११७०१	२०७६-०७-२९	२०७८-०७-२८	२५२६८०	१२१६५०	३७५००	६९	९३५३०
२९	मिलनचोक-सल्यान-घाहाखेत-धारापानी-टोटनेरी सडक	पर्वत	२०	०+०००	१०+०००	१०		३८३६३८	२०७६-०८-०६	१२/३०/२०७८	२८१३०६	१४७९६३	६००००	१११४७	७३३४४
३०	चिसापानी-हातेमालेचोक-त्रिवेणी-वहाकी भञ्ज्याङ-पोखराचौर-खहरेखोला(बालिङ्ग-हुवास बरौचौर) (चेनेज १३+००० देखि २२+४००)	पर्वत		१३+२००	२२+०४०	८.६		३६७११५	२०७८-०७-१७	२०८०-०७-१७	१६७३७४	०	१०५०००	१४८४१	६२३७४
३१	मध्यविन्दु-११ क्याम्पस चोक (अरुणखोला) दमार वडा नं १४ वतासे जलुके देखी निस्दी गाउपालिका पाल्पा (प्रदेश ५) सडक स्तरउन्नती कार्य	नवलपुर		०+०००	९+०००	९		२५००००	२०७६-०२-१९	२/३१/२०७८	१३९२७८	१००४७६	२२५००	१६३७६	१६३०२

सि.नं.	कार्यक्रम/आयोजनाको नाम	जिल्ला/कार्यालय	सडकको कुल लम्बाई (किलोमिटर)	चेनेज (बहुवर्षिय सडकको लागि)				लागत अनुमान रकम	सम्झौता मिति	सम्पन्न हुने मिति (म्याद थप समेत)	सम्झौता रकम	आयोजनाको सुरु देखि २०७८ असार मसान्त सम्मको जम्मा खर्च	आर्थिक वर्ष ०७८/७९ को विनियोजित बजेट	आर्थिक वर्ष ०७८/७९ पौष सम्मको खर्च	बाँकी दायित्व
				देखि	सम्म	निर्माणधिन लम्बाई (कि.मि) कालोपत्रे	निर्माणधिन लम्बाई (कि.मि) ग्राभल								
३२	मध्यविन्दु न.पा. बडा नं.११ क्याम्पस चोक दमार बडा नं १४ बतसा जलुके हँदै प्रदेश नं ५ निस्दी गा.पा. र पाल्पा, नवलपुर, दोस्रो खण्ड (चेनेज ९,०००-१६+५००)	नवलपुर		९+०००	१६+५००	७.५		५०८६७०	२०७८-०३-०६	२०८०-०३-०५	१९६३१५	३४०००	१२३२००	०	३९११५
३३	देवचुली न.पा.वार्ड न.५ कदमपुरपोखरी देखि ,बन्दीपुर गाउँ र कितिपुर गाउ हुदै मुन्य सडक	नवलपुर		०+०००	१०+०००	१०		४०००००	२०७६-०९-१६	२०७८-१२-१६	२८२३४५	१३८८२६	५००००	११२	९३५१९
३४	मुकुन्दपुर - अटाले - रतनपुर - कोटथर - डाडाँसेरी हुँदै बुलिङ्गटार सम्म जोड्ने सडक	नवलपुर		०+०००	१०+०००	१०		४१००००	२०७६-०७-०८	२०७८-१०-१५	२४८१०८	५२७६८	७५०००	१६७	१२०३४०
३५	चौरमारा, झलवास, वसेनी, रुचाड - रकुवा डेढगाउँ हुँदै तनहुँ जोड्ने सडक	नवलपुर		०+०००	६+०००	६		२३००००	२०७६-०९-१६	२०७८-०२-१२	१४८३६०	६४४९३	३००००	८२३०	५३८६७
३६	गलेघोर-पिप्ले-भगवती हुदै वेग जाने बाटो रघुगंगा गा.पा.,म्याग्दि, निर्वाचन क्षेत्र नं १	म्याग्दी		०+०००	८+०००	८		४०६५००	२०७६/०२/२७	२०७८/१२/३०	१८४१००	१०४८०२	३७५००	०	४१७९८
३७	वेनि-दर्वाङ सडक निर्वाचन क्षेत्र नं २	म्याग्दी		०+०००	७+०००	७		४४००४७	२०७६/०२/२८	२०७८/१२/३०	२२५७००	१३३९०८	५००००	०	४२६०२
३८	वेनी दर्वाङ सडक, म्याग्दी, निर्वाचन क्षेत्र नं. १,दोस्रो खण्ड	म्याग्दी	२३	०+०१३	०+०१६	३.६१५		१८९९१९	२०७८/०९/१८	२०८०/०३/१७	१०७०२१		२९५००	९२४५	७७५२१
३९	लोमन्थाड - ठिङगर किम्लीड - चुडचुड - न्याम्डो हुँदै न्हेचुड सडक, मुस्ताङ	मुस्ताङ	१४.५	०+००	१०+५००	१०.५१		२१६०५९	२०७६-०३-२६	२०७८-१२-३०	२११७००	१२५७५०	३७५००	९०८४	४८४५०
४०	जोमसोम टिनी - दुम्बा - छैरो - चिमाड - माफा - स्याङ हुँदै जोमसोम सडक, मुस्ताङ	मुस्ताङ	१४.५	०+००	१०+५००	१०.५१		३८७७८०	२०७५.०३.२६	२०७८.१२.३०	२१४३००	८४३९६	३७५००	३४१०६	९२४०४
४१	घारापानी गा.पा. ओडर - गेराडचोक पुग्ने बाटो	मनाङ	०.८	०+०००	०+८००	०.६		१९०००	२०७६-०४-२०	२०७८-०९-२५	१०८२६	१०३४३	३०००	६१	
४२	बशिसहर बागलुङ्गपानी -घलेगाउ -भुजुंग सडक, लमजुङ्ग	लमजुङ्ग	३२	१५+०००	३२+०००	१७		६२३८००	३०/६/२०७६	२९/६/२०७८	३४७७००	१६९८३९	९७५००	३६६४४	८०३६१
४३	सिङ्दी - पसगाउँ - बगेचा सडक (कास्की र लमजुङ्ग जोड्ने)	लमजुङ्ग	१८	०+०००	१५+०००		१५	५१८५००	२०७६-११-०७	२०७८-११-०६	२६३८९०	१३१७८१	६००००	२८७४०	७२१०९
४४	सालिग्राम कोरिडोर लोकमार्ग (बैडी धिरिङ्ग देबघाट खण्ड), तनहुँ	तनहुँ		०+०००	२१+५००	२१.५		३८९६०१.२०४	२०७६-११-२३	२०७९-११-२२	२५०८७४	१३८०६८	११४४५०	९२६६	
४५	सालिग्राम कोरिडोर लोकमार्ग (बैडी धिरिङ्ग खण्ड) (चेनेज २१+५६५ देखि ३२+०००)	तनहुँ		२१+५६५	३+२००	१०.५		४७२८००	२०७८-०४-२६	२०८०-०४-२५	१९८५४७	०	१०५३००	३४७१८	९३२४७
४६	वेगनास भोलेंटार - तालबेसी कपुरटार खण्ड सडक	कास्की		०+०००	१२+०००	१२		४६३७००	२०७५-१२-१८	२०७८-०३-२०	२६८७००	२६९७३८	१००००	०	
४७	सालिग्राम कोरिडोर लोकमार्ग(मालुङ्गा बास्टारि रानीघाट रुद्रबेनी सेतिबेनी फलेवास कुस्मा) वेलटारि रानीघाट सत्तुका खण्ड	स्याङ्गजा		५+७८०	११+७८०	६		२४९८००			१२७९६८		३७५००		९०४६८

सि.नं.	कार्यक्रम/आयोजनाको नाम	जिल्ला/कार्यालय	सडकको कुल लम्बाई (किलोमिटर)	चेनेज (बहुवर्षिय सडकको लागि)				लागत अनुमान रकम	सम्झौता मिति	सम्पन्न हुने मिति (म्याद थप समेत)	सम्झौता रकम	आयोजनाको सुरु देखि २०७८ असार मसान्त सम्मको जम्मा खर्च	आर्थिक वर्ष ०७८/७९ को विनियोजित बजेट	आर्थिक वर्ष ०७८/७९ पौष सम्मको खर्च	बाँकी दायित्व
				देखि	सम्म	निर्माणधिन लम्बाई (कि.मि) कालोपत्रे	निर्माणधिन लम्बाई (कि.मि) ग्राभल								
४८	मालढुगा पागजा बलेबा एरपोर्ट कुश्मसेरा दमेक रङ्खानि हुग्दीशिर सडक	बाग्लुङ		०+०००	३४+०००	१०		४६६४००	२०७६-०३-२७	२०७८-०३-२६	२९४६५८	२९२९९८	५००	०	११६०
४९	देबिल्ला -फलेवास सडक	पर्वत	२४	१४०००	२४+०००	१०		३४६०६१	२०७६-०६-२३	२०७८-१२-३०	२६७८९२	१७१९३५	६००००	१२३६२	३५९५७
५०	दरवांग -दाङखोला- ताकम - सुना-द्वोरपाटन सडक,क बर्ग	म्याग्दी	४५	०+०००	७+०००		७.१	२४५१६८	२०७६/१२/०४	२०७८-१२-३०	१४३८००	६३७७३	३७५००	७२४८	४२५२७
५१	थोचे-लाकेपास सडक मनाङ	मनाङ						८२१८१			४६१९२	३००००			१६१९२
५२	भोटेओडार -बेलघारी भाँते गौडा सडक, लमजुङ	लमजुङ	११	१+५००	४+०००	२.५		५४३००		१८/१/२०७८	३८१००	२९७९३	७५००	७४९९	८०७
५३	खात्रीठाटी-कुन्छा सोतीपसल सडकको हाडेदार-कुन्छा(भलुवा) सडक खण्ड, लमजुङ	लमजुङ	१०.८	०+०००	१०+८००	१०.८		४९६५५७	२०७८/०६/२२	२०८०/०६/२१	२७३४७०		६४०००	२४२७१	२०९४७०
५४	नारेधोर-पाणीनी-चौतारा-निबेल ताकुकोट सडक	गोरखा	१०.८	०+०००	१०+८००	१०.८		४४४८००	२०७६/११/१४	२०७९/०४/११	२५६३०३	१४४१०३	११५८५०	८१५७	
५५	नारेधर पाणिनी चौतारा निबेल ताकुकोट सडक, गोरखा	गोरखा				१०.		६६२९००	२०७८-०३-२९	२०८०-०३-२५	२३७५५८	२१०२३	१६०४५५	४९६८०	५६०६०
५६	काशीगाउ केरौजा रुन्चेत सडक	गोरखा	१२	०+०००	१२+०००		१२.०	४९२००	२०७७-०५-२९	२०७८-०५-२९	२७६००	२७२७२	७५००	०	
५७	भिमाद रिसिङ (शीतलमार्ग) सडक	तनहुँ		०+०००	२+०००	२		६३१५५	२०७८-०२-०४	२०७९-०२-०३	३६५२८	०	१५०००	१४५१६	२१५२८
५८	हेम्जा- मेलबोट धिताल धम्पुस ल्वांग धलेल सडक	कास्की		०+०००	७+०००		७	३३१७०	२०७७-०३-१८		२२६४०	२१४९१	७५००	०	
५९	बैदाम पामे सिदाने पञ्चासे सडक	कास्की		०+०००	१+०००	१		७३०३०	२०७७-०३-२९	२०७८-०६-२७	५३०२०	४६८११	२४१५०	११४८६	
६०	हिलेखोला-काकीनेटा-खलडाडा-फलेवास-जैमुनिघाट सडक(नागडाडा-फलेवास-जैमुनी न.पा.-गल्कोट न.पा. मूल रणनैतिक सडक),पर्वत	पर्वत	५.३	०+०००	५+३००	५		१६०६४४	२०७६-०८-२९	२०७८-०८-२९	१३३३०६	११६२३७	३३०००	१६४२६	
६१	कुशमा-दुर्लुङ-बाजुङ-लेस्पर-सालिजा-नागी सडक(पर्वत र म्याग्दी जोड्ने)	पर्वत	५	०+०००	५+०००	५		१३९०८३	२०७६-०८-०८	२०७८-०५-०९	१३९०६८	१३७०६६	२६२५०	२९६१	
६२	भिमाद बिरकोट(सिङ्ग पथ)	तनहुँ						१३३४५३			१०६७६२	८९१७०	०		१७५९२
६३	कृष्ण मार्ग	तनहुँ						१३४५०२			१०७६०२	७१७२९	७५००	०	२८३७३
६४	सिन्धु मार्ग	तनहुँ						१२३२१९			९८५७५	७१९८९	७५००	०	१९०८६
६५	माछाखोला लप्सीबोट यामगाउँ गुम्दा सडक	गोरखा	१७	०+०००	१७+०००		१७.०	६८०१००	२०७७-०१-०५	२०७९-०१-०४	३२१०८८	१०५५५१	५२५००	२७०३८	१६३०३७
६६	रवर उदघोग - गोबलिङ - धुँवाकोट - च्याङ्गली (मस्याङ्दी नदी करिडोर)	गोरखा	५.५	०+०००	५+५००	५.५		१८००००	२०७७-०१-०८	२०७९-०१-०७	१००९१२	५९९२१	३३७५०	०	७२४१
६७	मोदिबेनी-कुशमा सडक	पर्वत	१.६	०+००	२+००	१.६		१९८५२	२०७७-०८-२८		१९८००	२०२२१	३७५०	०	
६८	गोरखा हस्पिटल बराह फिनाम सडक	गोरखा	४.६	०+०००	४+६००	४.६		१७९१००	२०७७-०५-२४	२०७८-०५-२३	९८७००	३७४५८	३००००	१०८२३	३१२४२
६९	छेपेदार चोरकोटे चिन्नेपोखारी भचेक दुधपोखरी) मनासलु मार्ग सडक , गोरखा	गोरखा	९.७	०+०००	९+७००	९.७		३८५८००	२०१९-१२-२०	२०२१-११-१७	२४३७६०	१४९०६५	१५०००	१४३००	७९६९६
७०	मुस्ताङचोक शाहीदचोक हल्लनचोक जिरो किलो सडक	कास्की				५.२		१३४७६०	२०७६-०९-०४	२०७७-०९-२५	९७८१४	९७८१४	२२५००	१०३४७	

आर्थिक वर्ष २०७८/७९ को बजेट तथा कार्यक्रमको अर्धवार्षिक मूल्याङ्कन प्रतिवेदन

सि.नं.	कार्यक्रम/आयोजनाको नाम	जिल्ला/कार्यालय	सडकको कुल लम्बाई (किलोमिटर)	चेनेज (बहुवर्षिय सडकको लागि)				लागत अनुमान रकम	सम्झौता मिति	सम्पन्न हुने मिति (म्याद थप समेत)	सम्झौता रकम	आयोजनाको सुरु देखि २०७८ असार मसान्त सम्मको जम्मा खर्च	आर्थिक वर्ष ०७८/७९ को विनियोजित बजेट	आर्थिक वर्ष ०७८/७९ पौष सम्मको खर्च	बाँकी दायित्व
				देखि	सम्म	निर्माणाधिन लम्बाई (कि.मि) कालोपत्रे	निर्माणाधिन लम्बाई (कि.मि) ग्राभल								
७१	डिम्बा-रातमाटा-स्यानि पोखरी-दुली पोखरी-च्यायपानी-टाँटी सडक	पर्वत	११	४+००	११+००	७.		३१५६२८	२०७७-०३-१९	२०७९-०३-१८	२११८४८	१०७८१८	६००००	१७२८७	४४०२९
७२	अस्पताल चोक -बन्जी जम्प-हाईवे सडक,कुश्मा ,पर्वत	पर्वत	२.५	०+००	१+६००	१.६		४९५५७	२०७६-०३-२७	२०७७-०९-२६	४३९०२	४१९१७	६०००	०	
७३	उदीपुर रिट्टे बगर रामचोकवेसी नौथरवेसी सेरा सडक (गा.पा. केन्द्र जोड्ने), लमजुङ	लमजुङ	७.८	०+०००	७+८००	७.८		४५५०००	२०७७-०३-०३	२०७९-०३-०२	२६२९००	८२५५४	६००००	२३९४९	१२०३४६
७४	घ्याम्पेसाल - पांचखुवा देउराली - ताकुकोट सडक	गोरखा		०+०००	८+६००	८.६		५६२२००	२०२०-०७-२९	२०२२-०७-२२	२९७७२९	१२९१९४	३७५००	२८९०४	१३१०२७
७५	दासढुंगा देउपुर मार्ग (देवघाट गा.पा.) केन्द्र जोड्ने	तनहुँ		०+०००	६+०००	६		२०२८००	२०७७-०१-१६	२०७९-०६-१५	१४८८००	७२०१५	६००००	२३५७५	१६७८५
७६	(श्रिगकाली मोटरमार्ग) मानपुर - डेडगाउँ सडक	तनहुँ		०+०००	११+०००	११		३५१४००	२०७६-११-०७	२०७८-११-०७	२२८५४२	१००३८२	६७५००	१४९०३	६०६६०
७७	कसेरी भैसे यांगजाकोट सडक	कास्की		०+०००	१०+०००	१०		३५३२२०	२०७६-०८-१८	२०७८-१२-३०	३२०८७६	१७५९६४	६००००	२६३७२	८४९१२
७८	शुक्ला गण्डकी-दुलेगौडा बाट ढोरबाराही मार्ग पुडीफाट चिसापानी सडक (गा.पा.केन्द्र जोड्ने)	स्याङ्गजा	१७.	०+०००	१७+०००	१७		५९६६४९	२०७७-०२-१५	२०७९-०२-१४	३२६५४७	९६२७२	६००००	७८३२	१७०२७५
७९	विर्घा गहलाम बनाकसी खहरे सडक (गा.पा.केन्द्र जोड्ने)	स्याङ्गजा	३.५	०+०००	३+२००	४		१६११२०	२०७७-०३-०५	२०७९-०२-१५	९७६३१	३०५१०	४१२५०	७१०६	२५८७१
८०	हेलु अर्जुनचौपारी सडक (गाउपालिका केन्द्र जोड्ने)	स्याङ्गजा		०+०००	८+०००	८		२१८०७६	२०७६-०९-१६	२०७९-०२-१६	११००९८	१६५५३	६३७५०	१६५८१	२९७९५
८१	खरीखोला सर्पान्दी हुदै ताराखोला गा.पा केन्द्र जाने सडक	बाग्लुङ	१०.	०+०००	१०+०००	१०		४७१८००	२०७७-०८-०४	२०७९-०८-०३	२२८३२०	७८२८०	४५०००	२०८	१०५०४१
८२	लुङ्ग देउरालि- मिलनचोक बालाकोट होसप्याङ्गिद सडक, पर्वत	पर्वत		०+०००	५+०००	५		१८९८९१	२०७८-०२-१८	२०७९-०८-१७	११२२६७	२०२४४	३००००	९४	६२०२३
८३	निस्यांग गाउपालिकाको सिमाना देखि टंकी मनाङ्ग सडक निर्माण	मनाङ्ग	१०	१७+०००	२७+०००	१०		३५५७३९	२०७८/०२/३०	१४/०८/२०८०	२९२७९२	५२१९८	५२५००	०	१८८०९४
८४	मिदिम खोला सडक पुल (मालिग-डाँकेवेशी-घाभ्रांगवेशी सडक) कटोलासोथर गा.पा.जोड्ने	लमजुङ्ग						९७१००	२०७६/०९/१८	२०७८/०९/१७	७०२००	३८५१२	२४०००	२७७५	७६८८
८५	किसेदी सडक पुल (किसेदी खोला) दोर्दी गा.पा.केन्द्र जोड्ने	लमजुङ्ग						३०३००	२०७५/१२/०४	२०७८/१२/३०	२४८००	१३७७७	७५००	२०१४	३५२३
८६	चिल्ली खोला पुल (बोरांग खोला -विचौर सडक खण्ड), लमजुङ	लमजुङ्ग						३९४००	२०७६/०२/१०	२०७८/१२/०९	२५२००	१५०७८	७५००	४२७३	२६२२
८७	राम्चे खोला सडक पुल, नाल्मा फेदी ठुलोस्वारा, लमजुङ	लमजुङ्ग						४०५००	२०७७/०३/३०	२०७८/०९/२९	२६०००	२५५८१	२०००	१९८४	
८८	रुदी खोला सडक पुल क्यु (बगैँचा -पसगाउँ सडक खण्ड) कास्की र लमजुङ जोड्ने	लमजुङ्ग						३४०००	२०७७/०५/१४	२०७८/११/१३	२८०००	१९९४०	६७५०	६०४९	१३१०
८९	कुथेले खोला सडक पुल	लमजुङ्ग						३१०६०	२०७८/०३/०८	२०७९/०३/०७	२१९००	१८७०	११२५०	१८७०	८७८०
९०	लाङ्गिद खोला पुल	लमजुङ्ग						५६१००	२०७८/०३/०८	२०८०/०३/०७	३४१००	०	१५०००	५९१६	१९१००

आर्थिक वर्ष २०७८/७९ को बजेट तथा कार्यक्रमको अर्धवार्षिक मूल्याङ्कन प्रतिवेदन

सि.नं.	कार्यक्रम/आयोजनाको नाम	जिल्ला/कार्यालय	सडकको कुल लम्बाई (किलोमिटर)	चेनेज (बहुवर्षिय सडकको लागि)				लागत अनुमान रकम	सम्झौता मिति	सम्पन्न हुने मिति (म्याद थप समेत)	सम्झौता रकम	आयोजनाको सुरु देखि २०७८ असार मसान्त सम्मको जम्मा खर्च	आर्थिक वर्ष ०७८/७९ को विनियोजित बजेट	आर्थिक वर्ष ०७८/७९ पौष सम्मको खर्च	बाँकी दायित्व
				देखि	सम्म	नि-माणाधिन लम्बाई (कि.मि) कालोपत्रे	नि-माणाधिन लम्बाई (कि.मि) ग्राभल								
१.१	दरौदी नदी पुल जरेवर	गोरखा						७६९००	२०७७-०२-१३	२०७९-०२-१०	५३९००	२५१६०	२६२५०	०	२४९०
१.२	आखेत खोला पुल	गोरखा					८७८००	२०७६-११-२१	२०७८-०५-१९		५६५००	२८१८७	२२५००	०	५८१३
१.३	जुगदे खोला सडक पुल (राईनास वुटार जोड्ने)	गोरखा					३३२००	२०७६-०५-२९	२०७७-१२-०२		२६३००	२२९३७	३०००	३१४	३६३
१.४	दरौदि नदि पुल, नयाँ साधु	गोरखा					२११३५६	२०७७-०२-१३	२०७९-०२-१०		१५६१००	१३६७१	३७५००	१३८७५	१०४९२९
१.५	इनडुरे खोला सडक पुल, गोरखा	गोरखा					७५०६३	२०७८-०२-२३	२०८०-०२-२३		४७३००	४१२८	१५०००	०	२८१७२
१.६	रचेत खोला सडक पुल, गोरखा	गोरखा					७६६६६	२०७८-०२-२३	२०८०-०२-२२		४८९००	४२००	१५०००	४०००	२९७००
१.७	लुदि खोला सडक पुल	गोरखा					४८१४७७				४८१४७७	२५३५६			४५६१२१
१.८	नौली खोला लापु सडक पुल	गोरखा					५९०८१				५९०८१	२५०००	०	३४०८१	
१.९	रिस्तीखोला सडक पुल(बगुवा), तनहुँ	तनहुँ					४८०९३	२०७६-०९-२३	२०७८-१२-३०		४४७३०	२१६६०	१५०००	११४९०	८०६९
१.१०	रिस्तीखोला सडक पुल, तनहुँ	तनहुँ					५०३५२	२०७७-०३-०७	२०७८-०९-०५		४१६४६	३२२२८	३७५०	३६१७	५६६८
१.११	दमौली विसधरे झापुटार (सेती नदि सडक पुल), तनहुँ	तनहुँ					४००७०५५	२०७७-०८-१९	२०८०-०२-२०		३२४०२७	६११९२	६००००	०	२०२८३५
१.१२	क्याङ्ग्री नदि दोभान सडक पुल (भिमाद ८ र शुक्लागण्डकी ८ जोड्ने), तनहुँ	तनहुँ					१११८८३	२०७७-०८-१७	२०७९-०८-१५		८३२४८	३५२२४	२२५००	०	२५५२५
१.१३	बरखोला जरेवर पुल (भिमाद ९ र शुक्लागण्डकी ११ जोड्ने), तनहुँ	तनहुँ					३९८६३	२०७७-०२-२५	२०७९-०३-१६		३३६७६	१८९३८	१२७५०	२२७८	१९८७
१.१४	शु.न.पा ५ र ८ जोड्ने सेती नदी सडक पुल बेलचौतारा ,तनहुँ	तनहुँ					१५५९१८	२०७७-०९-१४	२०८०-०२-२५		१५५९१८	३६०७३	३७५००	०	८२३४५
१.१५	लोकतान्त्रिक साँगुको मुख सडक पुल (बुडुवा खोला), तनहुँ	तनहुँ					२३६८१	२०७७-०३-२८	२०७८-१२-३०		२०५५७	१५२८७	३७५०	३०३९	१५२०
१.१६	ज्वाला खोला सडक पुल, तनहुँ	तनहुँ					४२८२३	२०७७-०३-२६	२०७८-०९-२६		३२१०२	६८८२	१७६२५	०	७५९५
१.१७	लुम्दी खोला सडक पुल (रिसिंगा गापा ५ रुपाटार पिपलटार, तनहुँ)	तनहुँ					६४४११	२०७६-११-१५	२०७८-१२-३०		५५१९२	१४६३०	२२५००	६०९०	१८०६३
१.१८	तिरम्दी खोला सडक पुल(धिरिग गा.पा.४ नयाटार), तनहुँ	तनहुँ					३७९२३	२०७६-१२-०२	२०७८-१२-३०		३१४०१	६६८४	१६८७५	५७०६	७८४२
१.१९	दुधद खोला सडक पुल (धिरिग गा.पा.१ खुम्बिग पुडार), तनहुँ	तनहुँ					४२८८३	२०७७-०१-२२	२०७९-०१-२०		३८३४३	१६९७१	१८७५०	२९७९	२६२१
१.२०	फेदी खोला सडक पुल (भिमाद न.पा. रिसिंग पाटन र रिसिंग गा.पा.८, तनहुँ)	तनहुँ					४६३३३	२०७७-०३-२६	२०७८-०९-२५		३५८३२	२८३६८	१०५००	०	
१.२१	खहरे ठुलाखेत पक्कि पुल पो.ले २४	कास्की					११०२००		२०७७-०८-१०		६७६००	३५००३	२४९७५	१०३१६	७६२२
१.२२	इहरे साँगु सडक पुल पो ले न पा १४ र २६	कास्की					२१३००	२०७६-०१-०९	२०७७-१०-०८		१२८००	४६९१	३७५०	०	४३५९
१.२३	ढल्के पुल झौरी खेत पोखरा २६-१३ जोड्ने सडक पुल	कास्की					८०६००	२०७७-०३-२९	२०७८-०६-२९		६३९००	३९९९२	२२५००	४६३५	१४०८
१.२४	मादी ९ र १० जोड्ने वादीखोला मोटरेवल पुल	कास्की					६०१००	२०७७-०३-२९	२०७८-०६-२९		४५३००	१८७६९	१८७५०	०	७७८१
१.२५	इदीखोला मोटरेवल पुल मादी ११ र ४ जोड्ने	कास्की					५७५००	२०७७-०१-२२			४४७००	१५८०३	२५९५०	०	२९४७

आर्थिक वर्ष २०७८/७९ को बजेट तथा कार्यक्रमको अर्धवार्षिक मूल्याङ्कन प्रतिवेदन

सि.नं.	कार्यक्रम/आयोजनाको नाम	जिल्ला/कार्यालय	सडकको कुल लम्बाई (किलोमिटर)	चेनेज (बहुवर्षिय सडकको लागि)				लागत अनुमान रकम	सम्झौता मिति	सम्पन्न हुने मिति (म्याद थप समेत)	सम्झौता रकम	आयोजनाको सुरु देखि २०७८ असार मसान्त सम्मको जम्मा खर्च	आर्थिक वर्ष ०७८/७९ को विनियोजित बजेट	आर्थिक वर्ष ०७८/७९ पौष सम्मको खर्च	बाँकी दायित्व
				देखि	सम्म	निर्माणाधिन लम्बाई (कि.मि) कालोपत्रे	निर्माणाधिन लम्बाई (कि.मि) ग्राभल								
११६	खुदी खोला (ताल खोला दोभान सडक पुल) पो म न पा	कास्की						५१८००	२०७७-०३-२९	२०७८-०६-२९	३५७००	२५१७७	११६२५	०	
११७	मकै खोला मोटरबल पुल	कास्की						३२३००	२०७७-०१-२२	२०७८-०४-२२	२३६००	२०५०७	५००	५००	२५९३
११८	रिवन खहरे खोला सडक पुल	कास्की						६८९००	२०७७-०३-३१	६/३१/२०७८	५९८००	४९९४३	३०७५०	८११४	
११९	पो.म.न.पा. ७ जिरो किलोमिटर देखि प्रदेश मन्त्रालय जाने बाटोमा फिर्केखोला मोटरबल पुल निर्माण	कास्की						१९०७८		२०७९-१०-१४	११२००	६९८७	३७५०	१३२५	४६३
१२०	माछापुच्छ्रे गा.पा. जोड्ने सार्दीखोला घाचोक जोड्ने सडकमा सेती नदीमा मोटरबल पुल	कास्की						१७७२७८			१७७२७८		२५०००	९१००	१५२२७८
१२१	पातिखोला पुल (आधिखोला ६)	स्याङ्जा						२८००९	२०७६-०६-१६	२०७७-०३-१६	२३१६९	२१००८	१०००	०	११६१
१२२	गौरीघाट मोटरबल सडक पुल गलयाङ न पा स्याङ्जा	स्याङ्जा						१९८५०	२०७६-१२-०९	२०७७-१२-०९	१४७५४	१०५८८	१०००	०	३१६६
१२३	केबरे खोला सडक पुल	स्याङ्जा						३८३२२			२१६००		७५००	०	१४१००
१२४	अर्मादी सडक पुल (राम्वाछा देखि कटहरे अमले सडक)	स्याङ्जा						६४८००			६४८००		४०००	०	६०८००
१२५	लामाबगर काठेखोला	बाग्लुङ						४९६३०	२०७६-०४-२४	२०७७-०४-२३	३३१६४	१९०९३	९०००	०	५०७१
१२६	एकलेखेत-रेसजैरेटी सडक पुल	बाग्लुङ						५९४२५	२०७६-०४-२६	२०७८-१०-२५	५२८१७	२६४५१	९७५०	०	१६६१६
१२७	शान्तीपूर-यजुंगघाट-मोटरबल पुल	बाग्लुङ						३५५३१	२०७६-०३-२७	२०७८-०१-२५	२२७७०	१६३७९	५००	०	५८९१
१२८	रिधा-सर्पेधुंगा मोटरबल पुल	बाग्लुङ						४११७३	२०७७-०३-१६	२०७८-०९-१५	३४७३८	५९७०	९०००	०	१९७६८
१२९	गादीखोला- घाट दोगाडी मोटरबल पुल	बाग्लुङ						६३५६९	२०७७-०३-१६	२०७९-०३-१५	४८४१९	८३६०	१७६२५	०	२२४३४
१३०	चुक्ति खोला पुल	बाग्लुङ						२५४८७	२०७८-०१-०९	२०७९-०१-०८	२०३००	४५९०	६९००	०	८८१०
१३१	झिलिवराङ-धिरपानि सडक पुल, पर्वत	पर्वत						३२३२२			२५२२०	२५२५८	२५००	०	
१३२	सल्लो फर्साघाट चिसापानी सडक पुल, नवलपरासी (ब. सु. पू.)	नवलपुर						७७७८२	२०७७-०८-०८		५१६०४	२३००५	१५०००	२४९५	१३५९९
१३३	देवाचुलि न.पा. १५ सालघारी सुवर्णमार्ग देखि लोकाह खोला लौगाड जोड्ने सडक पुल, नवलपरासी (ब. सु. पू.)	नवलपुर						५६९००	२०७७-०८-१२		३४३४६	३०४०८	३७५०	०	१८८
१३४	लोकाह खोला सडक पुल (कावासोती न पा बडा न ९ र १० जोड्ने), नवलपरासी (ब. सु. पू.)	नवलपुर						४९७००	२०७७-०९-२९		३६५७३	२५८६५	३७५०	३७४४	६९५८
१३५	जयश्री खोला सडक पुल, नवलपरासी (ब. सु. पू.)	नवलपुर						१२३५००			१२३५००		२२५००	५९२७	१०१०००
१३६	छ्यारछ्यार, सडकपुल म्याग्दी	म्याग्दी						६२३००	२०७७/०४/०४	२०७९/०४/०४	४४५००	३८४०	२६२५०	३८४०	१४४१०
१३७	दांगखोला पूल (दरबांग दांगखोला धारापानी ताकममाना लुलांग गुर्जा सडकखण्ड अन्तर्गत)	म्याग्दी						३१६००	२०७६/०२/२१	२०७८/०२/०८	१९३००	३३००	१६८७५	०	
१३८	रीमा काफलडाडा संसारीखोला सडक पुल	म्याग्दी						३६०००	२०७७/०४/०४	२०७८/०४/०४	२६३००	२३६२२	४०००	१७११	
१३९	अर्केला मो.पु मराउ.खोला	म्याग्दी						३९७००	२०७६/११/२९	२०७८/१२/३०	२७२००	१४४०५	११३२५	०	१४७०
१४०	भारवाङ्ग घाट सडक पुल, म्याग्दी	म्याग्दी						७४३००	२०७६/०३/३१	२०७८/१२/३०	६२४००	४६५२४	१३५००	०	२३७६

आर्थिक वर्ष २०७८/७९ को बजेट तथा कार्यक्रमको अर्धवार्षिक मूल्याङ्कन प्रतिवेदन

सि.नं.	कार्यक्रम/आयोजनाको नाम	जिल्ला/कार्यालय	सडकको कुल लम्बाई (किलोमिटर)	चेनेज (बहुवर्षिय सडकको लागि)				लागत अनुमान रकम	सम्झौता मिति	सम्पन्न हुने मिति (म्याद थप समेत)	सम्झौता रकम	आयोजनाको सुरु देखि २०७८ असार मसान्त सम्मको जम्मा खर्च	आर्थिक वर्ष ०७८/७९ को विनियोजित बजेट	आर्थिक वर्ष ०७८/७९ पौष सम्मको खर्च	बाँकी दायित्व
				देखि	सम्म	निर्माणाधिन लम्बाई (कि.मि) कालोपत्रे	निर्माणाधिन लम्बाई (कि.मि) ग्राभल								
१४१	मार्फाँ छैरो कालिगण्डकी सडक पुल, मुस्ताङ	मुस्ताङ						९७०२४	२०७६.११-२९	२०७८-११-२९	७८०००	१३४००	२२५००	०	४२१००
१४२	लेते थम्पू कालिगण्डकी सडक पुल, मुस्ताङ	मुस्ताङ						५३९७४	२०७६.११-२९	२०७८-१२-३०	५२५००	८७७०	२२५००	०	२१२३०
१४३	छेते क्यु खोला पुल (मनाङ डिश्याड गा.पा.को वडा नं. १ र वडा नं २ जोड्ने)	मनाङ						५२३०६			३८२०५	३५५५	७५००	१६१	२७१५०
१४४	सन्जे खोला सडक पुल मनाङ	मनाङ						५२३०६			३८२०५	६०००	९३७५	०	२२८३०
१४५	मशर्यान्दी नदि पुल भावाङ	मनाङ						११०९००			११०९००	०	१००००	०	१००९००
१४६	सेती नदि सडक पुल डाल्दी घाट तनहुँ डिजाइन बिल्ड (सडक पुल)	निर्देशनालय						२४१०२०	२०७६-०७-०७	२०७९-०१-०७	१८५४००	०	३००००	०	१५५४००
१४७	मस्योर्डादि नदि सडक पुल चामवास, पालुङटार नगरपालिका गोरखा र भानु नगरपालिका तनहुँ जोड्ने डिजाइन बिल्ड (सडक पुल)	निर्देशनालय						२०३९७०	२०७६-०७-०७	२०७९-०१-०७	१५६९००	३२३०२	३७५००	७९३२	८७०९८
१४८	मिदिमखोला सडक पुल लमजुङको डिजाइन बिल्ड बाट निर्माण गर्ने (सडक पुल)	निर्देशनालय						४४४६००	२०७६-११-२३	२०८०-०५-२३	३४२०००	१२९६२०	६७३५५	८८७	१४५०२५
१४९	सुमसाघाट सडक पुल पर्वतको डिजाइन बिल्ड बाट निर्माण गर्ने (सडक पुल)	निर्देशनालय						२१०२१०	२०७७-०७-०३	२०८०-०१-०३	१६१७००	१२५६५	३००००	०	११९१३५
१५०	गिरबारि खोला पुल नवलपुरको डिजाइन बिल्ड बाट निर्माण गर्ने (सडक पुल)	निर्देशनालय						२४१०२०	२०७७-०६-२९	२०८०-०६-२९	१८५४००	५१९९९	४५०००	१७६१८	८८४०१
१५१	सेती नदि मास्दी घाट पुल तनहुँको डिजाइन बिल्ड बाट निर्माण गर्ने (सडक पुल)	निर्देशनालय						२०३४५०	२०७७-०७-०२	२०८०-०१-०२	१५६५००	१२८०७	१८७५०	०	१२४९४३
१५२	कालीगण्डकी नदि पुल विर्घा अरुवाबाट ठूलो लुम्पेक पाहाडी जोड्ने सडक पुलको डिजाइन बिल्ड बाट निर्माण गर्ने (सडक पुल)	निर्देशनालय						२०९३००	२०७७-०७-०२	२०८०-०१-०२	१६१०००	१५३४६	३००००	०	११५६५४
१५३	गो.न.पा. ३ कुमालगाउँ चोरकाटे दरौदी रुद्रङ्गच पुल	गोरखा						३३४००	२०७६-०६-०९	२०७७-१२-२७	३२९००	२९६९६	३७५०	०	
१५४	देउराली थुमी भित्रीट सोती खोला झोलुंगे पुल	गोरखा						३६९००	२०७७-०२-२४	२०७८-०७-१९	३०१००	१५३४९	७५००	०	७२५१
१५५	स्यामरांग डुम्रे खर्क झो पु	गोरखा						२९२००	२०७७-०२-२४	२०७८-०७-१९	२३४००	११२९५	७५००	०	४६०५
१५६	खार खोला झो पु, गोरखा	गोरखा						३४००	२०७८-०१-०५	२०७९-०१-०५	२७००	०	२५००	२४९९	२००
१५७	गुम्दा खाला झो पु, गोरखा	गोरखा						६९००	२०७८-०१-१०	२०७९-०१-१०	५९००	०	३७५०	९८१	२१५०
१५८	चापेखोला - चालुवा फाट सिरान्चोक्क ६	गोरखा						१०५४८	२०७६-०९-०३	२०७८-०३-०२	८४३८	१५००	१०००	०	५९३८
१५९	भंगरा पच्मैया पो.ले.३२, रुपा गा.पा.	कास्की						२२२५०	२०७६-०२-११	२०७७-११-२१	१३६९०	८२४३	७५००	०	
१६०	धलेल कुइबांग मदीखोला	कास्की						१०९५०	२०७६-०२-२०	२०७७-११-१९	७२३०	२८९३	३७५०	०	५८७
१६१	अन्नपुर्ण ७ भिचुकवात् अन्नपुर्ण १० खुम्भोखु जोड्ने झो.पु., (कास्की र	कास्की						१७०६२		२०७८-०३-१७	१३१२४	२३००	१५००	२५८	९३२४

आर्थिक वर्ष २०७८/७९ को बजेट तथा कार्यक्रमको अर्धवार्षिक मूल्याङ्कन प्रतिवेदन

सि.नं.	कार्यक्रम/आयोजनाको नाम	जिल्ला/कार्यालय	सडकको कुल लम्बाई (किलोमिटर)	चेनेज (बहुवर्षिय सडकको लागि)				लागत अनुमान रकम	सम्झौता मिति	सम्पन्न हुने मिति (म्याद थप समेत)	सम्झौता रकम	आयोजनाको सुरु देखि २०७८ असार मसान्त सम्मको जम्मा खर्च	आर्थिक वर्ष ०७८/७९ को विनियोजित बजेट	आर्थिक वर्ष ०७८/७९ पौष सम्मको खर्च	बाँकी दायित्व
				देखि	सम्म	निर्माणाधिन लम्बाई (कि.मि) कालोपत्रे	निर्माणाधिन लम्बाई (कि.मि) ग्राभल								
	स्यांगजा जिल्लाका ५ वटा झोलुंगे पुलहरुको रद्द/खनन/मर्मण/मर्मणकजङ्ग अन्तर्गतको योजना)														
१६२	मादी र पोखरा लेखनाथ जोङ्गे झो. पु. (कास्की र स्यांगजा जिल्लाका ५ वटा झोलुंगे पुलहरुको रद्द/खनन/मर्मण/मर्मणकजङ्ग अन्तर्गतको योजना)	कास्की					१७०६२		२०७८-०३-१७	१३१२४	२३००	१५००	२३७	९३२४	
१६३	तीन दोबाटो चिउरी- पेलाकोट (गल्याङ न पा ७,८) झोपु स्याङजा	स्याङजा					२६९४७	२०७७-०३-२६	२०७८-०१-०६	१७१६८	१५००	७५००	१५००	८१६८	
१६४	दोभानखोला झो.पु.	स्याङजा									२०००	२०००			
१६५	गाडखानी झो.पुल	स्याङजा					१८१३८	२०७७-०३-१७	२०७८-०३-१६	१३१२४	२०००	२०००		२१२४	
१६६	दग्दी खोला झो.पु.	स्याङजा									२०००	१०००			
१६७	लेखानी कादेश लामो झो.पु.	बाग्लुङ्ग					३८२०१			२९३८६	१९५३०	१०००	१०००	८८५६	
१६८	अजैबा -सुभमाफाट कुर्घा पर्वत लामो झो.पु.	बाग्लुङ्ग					३४२२८			२६३२९	१७४३०	१०००	०	२९८१	
१६९	जैमिनी ६ जैमिनी ७ जोङ्गे झो.पु.	बाग्लुङ्ग									४८१८	१००			
१७०	नयावजार घाट झोलुङ्गे पुल	बाग्लुङ्ग					३४२५	२०७६-११-१४	२०७७-०८-२९	२४१७	४००	१०००	०	१०१७	
१७१	साह्योक-आम्बोटघाट झोलुङ्गे पुल	बाग्लुङ्ग					५०९८	२०७६-११-१४	२/३०/२०७७	२२३६	४००	१००	०	१७३६	
१७२	ताराखोला ४ सोत-छंडुघाट झो.पु.	बाग्लुङ्ग					२३७८	२०७६-११-१४	२०७७-०८-२९	१६८२	८०८	१००	०	७७४	
१७३	भीमगिठे मालारानी बडीगाड झो.पु.	बाग्लुङ्ग					४१६६३	२०७६-०३-०२	२०७७-११-२८	२७२३३	२६६३२	१००	०		
१७४	बन्वास मालारानी झोलुङ्गे पुल	बाग्लुङ्ग									१०००				
१७५	निसिखोला ५ डोटले झोपु	बाग्लुङ्ग					३७३९			२८७६	३००	१०००	०	१५७६	
१७६	पर्वतको थापाठाना खनारदेखि भंगरा जाने लमय खोलामा झोलुङ्गे पुल.पर्वत	पर्वत					३०७८		२०७८-१२-३०	२३६७	१४०९	१२००	०		
१७७	कास्कीको नयाँपुलदेखि पर्वतको भूक देउराली जाने मोदीखोला मा झोलुङ्गे पुल,पर्वत	पर्वत					३१४७			२४२१	२०३०	१२००	०		
१७८	विनयी त्रिवेणी खोला झो पु (चुकाहा देखी गौरीझोक)	नवलपुर					३२२५०	२०७६-०९-०७	२०७८-०२-२८	२६५३८	१७०७०	३७५०	०	५७१८	
१७९	देवचुली ६ चुबार्घर देउसर खोला झो.पु निर्माण, नवलपुर	नवलपुर					७३०७	२०७७-०४-०४	२०७८-०४-०४	६७७४	२१७९	५००	०	४०९५	
१८०	रकुवा झो.पु , नवलपुर	नवलपुर					७३०७			२०००		२०००	०	०	
१८१	घोटेखोला झो.पु.म्याग्दी (चिमखोला झो.पु.म्याग्दी)	म्याग्दी					२२८२२	२०७६/१०/०९	२०७८/०४/०९	२६२०३	२३४५८	५००	०	२२४५	
१८२	पाउदुर तातोपानी थुरुङ्ग झो.पु. म्याग्दी	म्याग्दी					७३०७			४५७०	०	०	०	४५७०	
१८३	सिमलचौर लुलियाघाट झो. पु. मंगला २	म्याग्दी					३४२०	२०७६/१०/०९	२०७७/०९/१५	२९२१	२७४५	५००	०		
१८४	आईलुंग पिउघर सेती नदि झोलुङ्गे पुल तनहुँ	तनहुँ								६७७१	५१३३		०	१६३८	
१८५	व्यास १० परेवा डाँडा र व्यास ५ चिन्तार जोङ्गे मादि नदि झुलुङ्गे पुल तनहुँ	तनहुँ								२६३१२	१८९०९	४६००	०	२८०३	

आर्थिक वर्ष २०७८/७९ को बजेट तथा कार्यक्रमको अर्धवार्षिक मूल्याङ्कन प्रतिवेदन

सि.नं.	कार्यक्रम/आयोजनाको नाम	जिल्ला/कार्यालय	सडकको कुल लम्बाई (किलोमिटर)	चेनेज (बहुवर्षिय सडकको लागि)				लागत अनुमान रकम	सम्झौता मिति	सम्पन्न हुने मिति (म्याद थप समेत)	सम्झौता रकम	आयोजनाको सुरु देखि २०७८ असार मसान्त सम्मको जम्मा खर्च	आर्थिक वर्ष ०७८/७९ को विनियोजित बजेट	आर्थिक वर्ष ०७८/७९ पौष सम्मको खर्च	बाँकी दायित्व
				देखि	सम्म	निर्माणाधिन लम्बाई (कि.मि) कालोपत्रे	निर्माणाधिन लम्बाई (कि.मि) ग्राभल								
१८६	समस्तिपुर पानचोक झो.पुल तनहुँ	तनहुँ						७३०७			७७७१	५२९२	३०००	२५३३	
१८७	भानु ३ खहरे देखि नारायणचौर गोरखा झो.पु. तनहुँ	तनहुँ									१२६५०	४०३५		०	८६१५
१८८	लेते घाँसा देउराली झो.पु., मुस्ताङ	मुस्ताङ						१३९१३	२०७६.०३.२३	२०७८.०२.०७	९३०९	१०८२०	१०००	०	
१८९	झो.पु. प्रादेशिक प्राविधिक सेवा प्रदायक संस्था(मरूकम) परामर्श सेवा कार्यक्रम	निर्देशनालय						४९६००	२०७८-०४-०१	२०८०-१०-०१	४९६००		५०००	०	४४६००
१९०	लिंगलिंगकोट र हर्मिकोट क्षेत्रको एकिकृत विकास कार्यक्रम	गोरखा						३७०५९	२०७७.०२.२२	२०७९.०२.२१	२०३७६	७८०८	५०००	०	७५६८
१९१	धम्जा बहुउद्देशीय सामुदायीक भवन, काठेखोला, ०३, बागलुङ	बागलुङ						८५०५	२०७७-१२-३०	२०७८-१२-२९	५७७६	३५	२५००	९९३	३२४०
१९२	जिल्लास्थित प्रादेशिक सरकारी भवन निर्माण पुर्वाधार विकास कार्यालय समेत,पर्वत	पर्वत						६३१००	२०७८-०१-२५	२०७९-०८-२५	३४१००	६२९८	७५००	१९	२०३०२
१९३	जलस्रोत तथा सिचाई विकास डिभिजन कार्यालय कास्कीको भवन निर्माण	कास्की						६००००	२०७८.०३.१८	२०७९.०९.१७	३५१००	५०२८	१५०००	७३३१	१५०७२
१९४	गण्डकी प्रदेशको विज्विन प्रयोगशाला पोखरा कास्कीको भवन निर्माण	कास्की						२८३००			१६४००		७५००	७४८५	८९००
१९५	जिल्लास्थित प्रादेशिक सरकारी भवन निर्माण जलस्रोत तथा सिचाई विकास डिभिजन कार्यालय समेत	तनहुँ						३०१००	२०७७/०६/०१	२०७८/११/३०	२४१०८	१२२१०	१२०००	४१६४	
१९६	भिमाद सामुदायिक भवन निर्माण	तनहुँ						२१०१४	२०७७/०३/२४	२०७८/०३/२३	१२८२३	६४४४	५०००	०	१३७९
१९७	कुशमा नगरपालिकालाई स्याटेलाइट सिटीको रुपमा विकास गर्ने	शहर विकास						२७३३६	२०७७.०३.३१	२०७८.१२.३०	२५६३३	१४३१६	५०००	५०००	६३१७
१९८	पुतलीबजार नगरपालिकालाई स्याटेलाइट सिटीको रुपमा विकास गर्ने	शहर विकास						१४९८८	२०७६-१०-२३	२०७८-१०-२९	१०४९९	६९४२	३५००	८३०	५७
१९९	फलेवास नगरपालिकालाई स्याटेलाइट सिटीको रुपमा विकास गर्ने	शहर विकास						२७७८९	२०७७.०५.१६	२०७८.१२.०९	२२३७०	१०३९३	५०००	२२१२	६९७७
२००	मन्त्री आवास भवनहरू निर्माण योजना	शहर विकास						३८४२०	२०७६-०५-०९	२०७८-११-१५	३६०००	१७७८५	१५०००	५९६२	३२१५
२०१	प्रदेश प्रशिक्षण भवन निर्माण	शहर विकास						३३२१५५	२०७८-०२-२७	२०८१-०३-२७	२०१७७५	०	४००००	३९०५७	१६१७७५
	जम्मा							३८६०९५६९			२३१८८३८९	९४८६९६७	५५०२९३०	११४०७७१	८१९८४९२

२. भौतिक पूर्वाधार, शहरी विकास तथा यातायात व्यवस्था मन्त्रालय अन्तर्गत कार्यान्वयनमा रहेका संघ स्रोततर्फका आयोजनाहरू

क्र.सं.	कार्यक्रम/आयोजनाको नाम	जिल्ला/कार्यालय	लागत अनुमान रकम	सम्झौता मिति	सम्पन्न हुने मिति (म्याद थप समेत)	सम्झौता रकम	आयोजनाको सुरु देखि २०७८ असार मसान्त सम्मको जम्मा खर्च	आर्थिक वर्ष ०७८/७९ को विनियोजित बजेट	आर्थिक वर्ष ०७८/७९ पुष सम्मको खर्च	बाँकी दायित्व
१	लामाचौर पानीटंकी टुली पोखरी शहर डहर अर्मला हरपाक अमला विसौनी घामीविशी चोक हालेवारी हुदै महेन्द्रगुफा तल्लो घामी पुरन्चौर गाविस सम्म को सडक कलोपत्रे, कास्की (सडक निर्माण तथा स्तरोन्नति)	कास्की	९९९८५	२०७४-०२-०५	२०७७-०८-३०	७८०५२	७५२९८	३०००	०	
२	सिक्लेस शिशाघट मादी करिडोर सडक , कास्की (सडक निर्माण तथा स्तरोन्नति)	कास्की	८४७३८	२०७३-०५-२७	२०७७-०८-३०	६६६४९	६२५८३	१५००	०	२५६६
३	फुलवारी भलाम बाटुलेचौर सडक, कास्की	कास्की	४९८७९			४०४९२	३८०९५	५००	०	१८९७
४	कास्कीको पुम्दीभुम्दी स्यांगजाको फेदीखोला सडक	कास्की				६२२९३	५०५४३	२३५००	०	
५	फुसे खोला रायोदी मडीखान सडक, कास्की	कास्की		२०७४-०३-२८	२०७७-११-०१	३१८९२८	११७९९५	२००००	०	१८०९३३
६	बेगनास ताल - आनन्द ज्योति मा.वि.- माझथाना सडक	कास्की		२०७४-०४-११	२०७८-०३-१३	७०८४६	१३६३९	२००००	०	३७२०८
७	बेगनास ताल उपल्लो नहर सडक, कास्की	कास्की	४८२०	२०७७-०३-२९		३५७३	९९९	८००	०	१७७३
८	पुम्दीभुम्दी फेदीखोला सडक	कास्की	११७०३	२०७७-०३-१७		८४०३	८३११	७००	०	
९	कास्की जिल्लाको आफ्नो रुख -खर्च्यांग-फेदीपाटन-दम्सादी-पारीडांडा हुदै छोरेपाटन सडक (पर्यटन मार्ग) कालोपत्रे	कास्की			२०७७-०९-१६	१४३४३	१३७०७	१५००	०	
१०	डीमुवा-राम्जा-चिन्ने सडक,पर्वत	पर्वत	१४१३००	२०७३-०३-२९	२०७८-१२-३०	१०३९५५	७०४८४			३३४७१
११	सिल्ली-ठुलिपोखरी-कार्कीनाटा सडक	पर्वत				६४११३	६४२६६	१००००	०	
१२	घुम्ती-लाम्पाटा-हिमालय मा.वि.-खुकोट-पाङ नुवार-खानियाघाट सडक,पर्वत	पर्वत	३६९००	२०७७-०३-१६	२०७८-१२-३०	२५७५४	२०३९४	७०००	३४८५	
१३	दोविल्ला फलेवास सडक	पर्वत		२०७२-०३-२७	२०७८-१२-३०	१३६१८४	११२१४४	१००००	०	१४०४०
१४	सिद्री खोला सडक पुल, चिसापानी- हुवास-वराचौर सडक, पर्वत(सडक पुल)	पर्वत	२४७००	२०७६-०६-१५	२०७८-०६-१३	२०९७८	१८५६७	३०००	१५९२	
१५	जहरे खोला पुल,कुशमा न.पा.-११,पर्वत	पर्वत	४९३११	२०७८-०२-२७	२०७९-०८-२७	२९११८	४३००	७०००	६००	१७८१८
१६	दरौदी नदि पुल गो न पा ११ र मिर्कोट ५	गोरखा	४१८१०	२०७३-०३-२७	२०७८-१२-३०	४१८१०	१२२१२	७०००	७०००	२२५९८
१७	बडहरे खोला सडक पुल	गोरखा	११८३१	२०७५-०१-२०	२०७८-१२-३०	११८३१	३०६९	१०००	१०००	७७६२
१८	लकाम खोला सडक पुल	गोरखा	११०२२	२०७५-०१-२०	२०७८-१२-३०	११०२२	५३५४	१०००	१०००	४६६८
१९	मुग्लुंग खोला पुल त्रार्पाक-लाप्राक सडक, गोरखा(सडक पुल)	गोरखा	२७९४५	२०७०-०२-२२	२०८०-०२-२२	२७९४५	४६००	९०००	५९	१४३४५
२०	वागलुङ -बेनी सडक	म्याग्दी	१७७८७४	२०७४/०३/०७	२०७८/१२/३०	१३१५६४	११०८९८	३००००	०	१५८५९
२१	वागलुङ -बेनी सडक (नयाँ)	म्याग्दी	८८०९२	२०७७/०३/३०	२०७८/०९/३०	५४३३३८	२९१४५		०	
२२	बेनी-दरवाड सडक	म्याग्दी	८०००००	२०७४/०४/०६	२०७८/१२/३०	४७८७९३	२३२९४२	५००००	२१४९१	१९५८५१
२३	स्वाताखोला सडकपुल	म्याग्दी				२३५०८	१४९९८			७५१०
२४	कलेस्ति गजोडे विर्ता सुङ्गेरभन्ज्याङ टुहुरेपसल अर्मलेभन्ज्याङ रम्घा महन्ते हटिया पाचसय फाँट सडक तनहुँ	तनहुँ	९९९९७	२०७३-१०-०६	२०७८-१२-३०	६९२६३	४७७२९	१००००	०	११५३४
२५	कालिमाटी दुधेकुना मानेचौका कुन्छा सडक	तनहुँ	४०१०९	२०७३-०९-१२	२०७८-१२-३०	३३३०४	१६०५४	१०००	०	१६२५०
२६	व्यास मार्ग - बुढसिंह मार्ग	तनहुँ						१००००	०	
२७	बुन्दीखोला व्यास १ र ३ जोड्ने तनहुँ	तनहुँ	९२१९४	२०७८-०२-०४	२०८०-०२-०३	५१२३३	३९१०	१६०००	५०८६	३१३२३
२८	लब्दी खोला पुल बुधसिंह मार्ग तनहुँ	तनहुँ	५६०९०	२०१४-०४-०२	२०७७-०९-२९	३७८०४	३५९४७	५०००	०	
२९	सत्रसय अर्चल्यनि चण्डिपाटा पुरानोकोट बाखेजगत सडक, लजमुङ्ग	लजमुङ्ग				१३८९००	१४३५५७	२००००	०	
३०	तारकुघाट वीराडखोला त्रिचौर सडक, लजमुङ्ग	लजमुङ्ग				४४४००	३६३७३	६०००	०	२०२७
३१	वाइसजागर तनहुँ धर्मलिकुवा चोक वीरांगखोला सडक, लजमुङ्ग	लजमुङ्ग	५०२२०	२०७६/०१/०९	२०७७/१२/३०	३८९००	१२९१६	१९०००	०	६९८४

क्र.सं.	कार्यक्रम/आयोजनाको नाम	जिल्ला/कार्यालय	लागत अनुमान रकम	सम्झौता मिति	सम्पन्न हुने मिति (म्याद थप समेत)	सम्झौता रकम	आयोजनाको सुरु देखि २०७८ असार मसान्त सम्मको जम्मा खर्च	आर्थिक वर्ष ०७८/७९ को विनियोजित बजेट	आर्थिक वर्ष ०७८/७९ पुष सम्मको खर्च	बाँकी दायित्व
३२	कुनाघट सडक पुल चेपे नदी, भच्चेक सडक, लमजुङ्ग	लमजुङ्ग	७०८२५	२०७८/०३/०८	२०८०/०३/०७	६००००	३७६४	९०००	३७६४	४७२३६
३३	बुन्दी खोला सेरा कटहेरेमा सडक पुल	नवलपुर				३०००६	१८९७७	१८५००	०	
३४	बोलाहाखोला सडक पुल	नवलपुर					०	२६००	०	
३५	तिरिदी खोला सडक पुल	नवलपुर				२०२९४	७११५	१९०००	०	
३६	कालिगण्डकी नदि पुल (एकलेभट्टी)	मुस्ताङ्ग	१४३२८३	२०७२.०३.३१	२०७८-१२-३०	११७५६८	३२९४५	२८०००	०	५६६२३
३७	कालिगण्डकी नदि पुल (लेते कुँजो छयोमा)	मुस्ताङ्ग	१४५६६७	२०७३.०५.१९	२०७८-१२-३०	१४९९६६	२५८५७	३३०००	०	८३१०९
३८	अर्जुनचौपारी छाप सल्यान आग्नी खर्क पर्वत सडक कालोपत्रे स्याङ्जा	स्याङ्जा	१०७१६९		२०७७/०९/१४	१०७१६९	६१२०५	२६०००	०	१९९५६
३९	वाल्लिङ काफलडाडा रोम्दी रामपुर सडक	स्याङ्जा	६७१४०		२०७७/०६/३०	६७१४०	६४८५७			२२८३
४०	गल्याङ चापाकोट सडक स्याङ्जा	स्याङ्जा	८८१७८		२०७९/०५/१२	८८१७८	७७७२	३००००	७३८०	५०३७६
४१	मिर्मी विर्धा रानीघाट सडक (१५४)	स्याङ्जा	१९६६५०		२०७७/०८/२९	१९६६५०	६७४६५	३००००	४६४	९९१८५
४२	मिर्मी विर्धा रानीघाट सडक (१८८)	स्याङ्जा	४७१२९		२०७७/०७/३०	५२३७०	४२४८३			९८८७
४३	मिर्मी क्याम्पी भिमाद सडक स्याङ्जा खण्ड	स्याङ्जा	२९८०४२		२०७८/०८/१७	२९८०४२	८२४५७	४००००	८६३४	१७५५८५
४४	मानके सडक पुल स्याङ्जा	स्याङ्जा	१३८७२		२०७८/०३/२१	१३८७२	१३७१०	२०००	०	
४५	जौडी ठुलोखोला (आधीघाट) सडक पुल	स्याङ्जा	२३९३४		२०७८/०३/२८	२३९३४	२१९३५	३२००	०	
४६	मर्याङ्दी नदीपुल, हुम्डे देखि डावल सडक, मनाङ्ग(सडक पुल)	मनाङ्ग		२०७३।०३।३०	२०७८-१२-३०	४५७३८	१९०००	६०००	०	२०७३८
४७	दुध खोला, थोचे तिल्वे सडक, मनाङ्ग(सडक पुल)	मनाङ्ग		२०७३।०३।३०	२०७८-१२-३०	४०१६२	१५०००	५०००	०	२०१६२
	जम्मा		३२०२३७०			३५३९३०७	१८६५४११	५४५८००	६१५५५	११२८०९६

३. उर्जा, जलस्रोत तथा खानेपानी मन्त्रालय अन्तर्गत कार्यान्वयनमा रहेका सिंचाइ, नदी नियन्त्रण र उर्जा अन्तर्गतका आयोजनाहरू

क्र.सं.	आयोजनाको नाम	जिल्ला	कुल लागत	सम्झौता रकम	गत आर्थिक वर्ष सम्मको खर्च रकम	आर्थिक वर्ष २०७८/७९ को विनियोजन	आर्थिक वर्ष २०७८/७९ को अर्धवार्षिक अवधिमा भएको खर्च	बाँकी दायित्व	सम्झौता मिति	सम्पन्न हुने मिति
१	आँधिखोला नदी नियन्त्रण वाल्लिङ न.पा., भिरकोट न.पा., पुतलीबजार न.पा., आँधिखोला गा.पा.	स्याङ्जा	५७२११	४३०००	२७०८२	१००००	०	०		गत आर्थिक वर्ष मा सम्पन्न
२	एकीकृत दरौदी नियन्त्रण योजना पालुङ्गटार न.पा., गोरखा न.पा. र सिरानचोक गा.पा.	गोरखा	११५२५८	१००७९३	६३९८०	३००००	२६८	३६५४५	२०७६-११-२०	२०७८-१२-२५
३	डेढगाउँ सिंचाई योजना बुङ्गीकाली गा.पा. २	नवलपुर	८८८५४	५३८१७	४९३९६	७५००	०	४५०१	२०७६-०७-०४	२०७८/०७९
४	हरियाली कृषक सिंचाई योजना मध्यबिन्दु न.पा. ५,६,७ र ८	नवलपुर	८७८९८	५४७९७	३४९१०	१६०००	५६०२	१४२८५	२०७७-०३-२८	२०७८/०७९
५	विनयीखोला सिंचाई योजना विनयी त्रिवेणी गा.पा. ४,५	नवलपुर	४९३५२	२९५८०	२७९९६	१२४००		१५८४		२०७८/०७९
६	हसौरा बृहत सिंचाई योजना कावासोती न.पा. ४	नवलपुर	३०६८८	१८७२९	१०४४९	२०००	१८८१	६२९९	२०७७-०३-२८	२०७८-०९-३०
७	नगरटडी सिंचाई योजना (७० हे.) (मूल नहर विस्तार) गैडाकोट न.पा. - १५	नवलपुर	१९३२६	१९१००	४२७४	९०००	२८७८	५९४८	२०७८-०३-०७	२०७९-०३-१५
८	गणेशपुर फुलवारी सिंचाई योजना पुतलीबजार न.पा. ४	स्याङ्जा	३८५३३	२५०००	२९८७३	४०००	३२००	५४६०		२०७८ चैत्र
९	थापाको खेतको मुहानदेखि छापको खेत केवरेफाँट (बीचको कुलो) सिंचाई योजना, अर्जुनचौपारी गा.पा., केवरेफाँट, स्याङ्जा	स्याङ्जा	६२०७	३६७८	२२४	१५००	१२००	२२५४		२०७८ चैत्र
१०	गौलतु - भिरमुनी - मज्जुवा सिंचाई योजना अर्जुनचौपारी गा.पा., चौ गा.पा., स्याङ्जा	स्याङ्जा	९९२३	५८०६	१०२८	२५००	१७००	३०७८		२०७८ चैत्र

क्र.सं.	आयोजनाको नाम	जिल्ला	कुल लागत	सम्झौता रकम	गत आर्थिक वर्ष सम्मको खर्च रकम	आर्थिक वर्ष २०७८/७९ को बिनियोजन	आर्थिक वर्ष २०७८/७९ को अर्धवार्षिक अवधिमा भएको खर्च	बाकि दायित्व	सम्झौता मिति	सम्पन्न हुने मिति
११	डुडेको रह ठुलो खोला सिंचाई योजना, पोखरा म.न.पा. ३३, कास्की	कास्की	१४९२३	८९६०		६०००	११७	८८४३		२०७८-१२-०५
१२	डुडो खोला दुइथोक पाखाथोप सिंचाई योजना, बेसीसहर-०९	लमजुङ	६५१९	४०८९	६५	३०००	३६०	३६६४	२०७७-१२-२९	२०७८-१२-२५
१३	पश्चिम खोला सिंचाई योजना, दुधपोखरी-०३	लमजुङ	५९८९	३९५८	२०५७	४५००	०	१९०१	२०७७-१२-२९	२०७८-१२-२५
१४	पन्द्रो खोला बेतिनी फाँट सिंचाई योजना, मध्यनेपाल-०८	लमजुङ	१४९८४	७०५८	१३७७	५७००	०	५६८१	२०७७-१२-२९	२०७८-१२-२५
१५	खरबारी सिंचाई योजना, जैमिनी ९, बिजुवा, बागलुङ	बागलुङ	१४३४४	८७७५	७८६८	५७००	०	०	२०७७-१०-२१	२०७८-१०-२१ (गत आर्थिक वर्षमा सम्पन्न भैसकेको)
१६	डोल्डी आगाखेत सिंचाई योजना, ताराखोला-२, अर्गल, बागलुङ	बागलुङ	१७९६७	१३२०३	८८२	९०००	०	१२३२१	२०७७-१०-२१	२०७८-१०-२१
१७	डुम्रीबेसी सिंचाई योजना भिमाद १ र धिरीङ्ग २	तनहुँ	७३४१०	३९६५७	१२०००	१५०००	०	२७६५७	२०७७-८-२३	२०८०-२-१९
१८	बुढुवाफाँट मालेबगर सिंचाई योजना, भिमाद-८	तनहुँ	२८६००	१५१००	११०३	१००००	११००	१२८९७	२०७८-१-१६	२०७९-१-१०
१९	बेसारघारी सिंचाई योजना, देबघाट-१	तनहुँ	१८९६५	१२१००	१०९१	८०००	३७९८	७२११	२०७८-१-१३	२०७९-१-८
२०	पदेलफाँट लुईटेल फाँट सिंचाई योजना, भानु-१०	तनहुँ	१०७००	१०७००	६८६	६०००	०	१००१४	२०७८-३-२१	२०७९-३-१९
२१	नारेखोर ताल जलाशय लिफ्ट सिंचाई योजना, व्यास-६	तनहुँ	१६४००	१६४००	०	१२०००	०	१६४००		
२२	नीलिस्ने खोला सिंचाई योजना (१४ हे), मालिका ७	म्याग्दी	९९९५	६९९५	०	५०००	०	६९९५	२०७७-१२-१०	२०७८-१२-०९
२३	रत्नेचौर खानेपानी आयोजना म्याग्दी	म्याग्दी	६७६५४	२७५३७	२३७०	१४६००	२०००	२३९६७	२०७७-०३-२४	२०७९-०३-२३
२४	तुकुचे झोड सिंचाई योजना थासाड १, मुस्ताङ	मुस्ताङ	५२४६६	३३८०४	९१४१	१००००	९६००	१५०६३	२०७७-०३-२९	२०७९-०३-२८
२५	घिलीङ गाउँ सिंचाई योजना, लोधेकर दामोदरकुण्ड गा.पा. ३, मुस्ताङ	मुस्ताङ	५२३४९	५४३४९	३९५२	१६४००	०	५०३९७	२०७८-०३-०६	२०८०-०३-०४
२६	मराङ गाउँ सिंचाई योजना, लोधेकर दामोदरकुण्ड गा.पा. १, मुस्ताङ	मुस्ताङ	२९२३५	१११००	१९५८	६०००	६०००	३१४२	२०७७-०२-०९	२०७९-०२-०८
२७	ढाकिया सिंचाई योजना, लोमान्थाङ गा.पा. १, मुस्ताङ	मुस्ताङ	९८०८	५४८६	१५३१	३०००	३०००	९५४	२०७७-०१-२०	२०७९-०१-१९
	जम्मा		९४१५५८	६३००७०	२९५३१२	२३४८००	४२७०४	२८६२६२		

४. उर्जा, जलस्रोत तथा खानेपानी मन्त्रालय अन्तर्गत कार्यान्वयनमा रहेका खानेपानीतर्फका आयोजनाहरू

क्र.सं.	आयोजनाको नाम	जिल्ला	कुल लागत	सम्झौता रकम	गत आर्थिक वर्ष सम्मको खर्च रकम	आर्थिक वर्ष २०७८/७९ को बिनियोजन	आर्थिक वर्ष २०७८/७९ को अर्धवार्षिक अवधिमा भएको खर्च	बाकि दायित्व	सम्झौता मिति	सम्पन्न हुने मिति
१	सिली खोला खा.पा.	गोरखा	३८५४६	२५८९५	२५७८९	५०००	३४	१२७२३	०३-२९-२०७६	१२-३०-२०७८
२	बन्द्रेखोला छेपेटार खा.पा.	गोरखा	३३७१०	१२७७४	३२४९९	४०००	४०००	०	मुख्य ठेक्का सम्पन्न	
३	काशीखोला खा.पा.	गोरखा	५५५२५	४७२९३	२२८६०	१००००	५९५४	२६७११	०३-११-२०७६	१२-३०-२०७८
४	अश्राङ्ग १-४ खा.पा.	गोरखा	४७४९६	१२६६८	४७४३९	४५००	२८७८	१६२२	०२-२९-२०७६	१२-३०-२०७८
५	नाम्जुङ्ग ढोकेके रह खा.पा.	गोरखा	३६७९३	२५०५४	१५२२०	८०००	१८९	२१३८४	०३-१६-२०७६	१२-३०-२०७८
६	सिलिङ् म्याजा खा.पा.आ.	गोरखा	८०८०४	४३६१०	२४९९९	१००००	९७८१	४६०२४	०३-१८-२०७७	०३-२५-२०८०
७	चुमनुत्री बृहत खा.पा.आ.	गोरखा	११२८३३	६८९०२	२१४००	२४०००	१९२४५	७२१८८	०३-२३-२०७७	०३-३०-२०८०
८	घाचें बृहत खा.पा.आ.	गोरखा	१२६१४०	६८७३५	२२९९६	१५०००	१४८८२	८८२६२	०३-२५-२०७७	०३-२५-२०८०
९	दरौदी घडेरी खा.पा.आ.	गोरखा	१०३१७३	९९५६	३२५०	११६००	५७३२	९४१९०	०३-२२-२०७७	थप प्याकेज ठेक्का हुन बाँकी

क्र.सं.	आयोजनाको नाम	जिल्ला	कुल लागत	सम्झौता रकम	गत आर्थिक वर्ष सम्मको खर्च रकम	आर्थिक वर्ष २०७८/७९ को विनियोजन	आर्थिक वर्ष २०७८/७९ को अर्धवार्षिक अवधिमा भएको खर्च	बाकि दायित्व	सम्झौता मिति	सम्पन्न हुने मिति
१०	च्याङली खा.पा.	गोरखा	७७४७९	५१२३०	६०५२४	१००००	३०९८	०	मुख्य ठेक्का सम्पन्न	
११	अन्नपूर्ण खोप्लाङ्ग खा.पा.आ.	गोरखा	७०७७६	४१०११	३८६९९	२१००	२०२३	३००५४	०९-०१-२०७६	०८-३०-२०७८
१२	विचकरि लिफ्ट खा.पा.आ.	गोरखा	५४७४५	२५६४४	४०५९९	२८००	२७७८	११३६८	०९-२७-२०७६	०८-३०-२०७९
१३	आपिपल खा.पा.आ.	गोरखा	५७०४०	३३२०१	१६२००	३५००	३४६८	३७३७२	०३-०४-२०७७	०२-२५-२०८०
१४	काफलडाँडा खा.पा.आ.	गोरखा	१३२११	७४४९	३८३०	२५००	२४५५	६९२६	०२-२१-२०७७	०३-१०-२०७९
१५	जौबारी लिफ्ट खा.पा.आ. मकैसिँड	गोरखा	४००१०	११८६४	५३५०	१८००	१७७२	३२८८८	०२-२१-२०७७	०२-१०-२०७९
१६	दुधिछिरा हिस्का खा.पा.आ.	गोरखा	१९६४०	६३८१	४१३०	१५००	१४२३	१४०८७	०२-२१-२०७७	०२-१०-२०७९
१७	विर्खे खोला खा.पा.आ.	गोरखा	१६०५४	५६५७	४४००	२५००	०	११६५४	०२-२१-२०७७	०२-१०-२०७९
१८	कोलासोथर बृहत गिलुङ् टक्सार भुजुङ् गमराङ् खा.पा.आ.	लमजुङ्	४०६६३	१९०६४	१६०००	९५००	१९९	२४४६४	०३-१९-२०७७	०३-२५-२०८०
१९	चित्तिल खोला बृहत खा.पा.आ. राइनास न.पा ६,७,८	लमजुङ्	८६८७८	६८४०	३००००	११६००	३६५७	५३२२२	१०-१०-२०७८	थप प्याकेज ठेक्का हुन बाँकी
२०	भारते खा.पा.	लमजुङ्	२०९७०	१७५०२	१७९९४	४०००	१९७८	०	मुख्य ठेक्का सम्पन्न	
२१	बाग्ने खा.पा.सु.वि.	लमजुङ्	२५३०३	१०४४३	१५६३७	५०००	३०४०	०	मुख्य ठेक्का सम्पन्न	
२२	चित्ति खा.पा.आ.	लमजुङ्	७६७९७	९०१४	१३९००	२०००	१९६२	६०९३५	०२-२५-२०७७	०२-१०-२०७९
२३	पसगाउँ खानेपानी आयोजना लमजुङ्	लमजुङ्	१२७८१	६६५३	८०००	३०००	१६२	४६१९	०२-२५-२०७७	०२-१०-२०७९
२४	रामबजार खा.पा.आ.	लमजुङ्	२५४६१	१२८७४	५७००	३०००	३०००	१६७६१	०२-२१-२०७७	०२-१०-२०७९
२५	तित्याङ् ३ खा.पा.आ.	बाग्लुङ्	३२८९८	१४४५८	७९६५	५८००	२४९३३	२०७८।९।२०	२०७९।३।२४	
२६	तित्याङ् ७ खा.पा.आ.	बाग्लुङ्	१९३४८		४५२९	१५००	१५००	०		सम्पन्न
२७	तित्याङ् ९ खा.पा.आ.	बाग्लुङ्	४९८९५	१५८७०	१११८७	७९००	३८८५	३४८२३	२०७८।९।२०	२०७९।३।२४
२८	दमेक खा.पा.आ., जैमिनी-२,३ बाग्लुङ्	बाग्लुङ्	१८५०००	९६९२९	३२३१०	३००००	२८४२६	१२४२६४	२०७७।३।२१ र २०७७।३।२४	२०७९।३।२१ र २०७७।३।२४
२९	ठूली पोखरी खा पा आ, पर्वत	पर्वत	४७०२६	१४०५५	२२०८४	९७००	२९४५	२१९९७	२०७८।९।२०	२०७९।३।२४
३०	कुश्मा-२ खा.पा.आ.पर्वत	पर्वत	११५८९१	४०१११	१८१६३	१४०००	११६७३	८६०५५	२०७७।३।२४	२०७९।३।२४
३१	बाझोबारी खानेपानी आयोजना , बाझोबारी	नवलपुर	३०२७२	८२२९	८२८	३५००	२९४४४	२०७८/०२/०३	२०७९/०८/०३	
३२	भोकार्दी खानेपानी आयोजना, चिरिङ् ५	तनहुँ	३६८१०	८३३९	७८१	४०००	३६०२९	२०७८/०२/०७	२०७९/०८/०७	
३३	चुदी कुमाल गाउ खा.पा.आ, भानु ४	तनहुँ	१३५७७	८९२३	१९	४०००	३५३३	१००२५	२०७८/०४/०१	२०७९/१०/०१
३४	बोहरा गाउँ कुमाल गाउँ खानेपानी योजना, भानु ४	तनहुँ	१९५२०	१००२९	७४	३५००	३०२६	१६४२०	२०७८/०३/२४	२०७९/०९/२४
३५	मिलनचोक जरेवर खानेपानी आयोजना, आबुखैरनी-२,३	तनहुँ	२१७७६	११२१२	१०७१	३०००	२६८४	१८०२१	२०७८/०३/०४	२०७९/०९/०४
३६	छाब्दी दोभान बोरिङ् लिफ्टिङ् भन्ज्याङ् खानेपानी आयोजना, ब्यास १३	तनहुँ	२५५९४	१६१९३	१४८८	४५००	४२२८	१९८७८	२०७८/०३/०४	२०८०/०३/०४
३७	झापुरा खानेपानी आयोजना, रिसिङ् १	तनहुँ	१६८५३	१४०६८	१३८८	३०००	७१४	१४७५१	२०७८/०३/२१	२०७९/०९/२१
३८	रुपटार पिपलटार खानेपानी आयोजना , रिसिङ् ५	तनहुँ	१५१०१	८०७६	६७०	३५००	३३६५	११०६६	२०७८/०३/२७	२०७९/०९/२७
	जम्मा		१९०२३८९	८४६२०५	५९९९७२	२५४८००	१५९६९१	१११५१५८		

५. भूमि व्यवस्था, कृषि, सहकारी तथा गरिबी निवारण मन्त्रालयबाट बहुवर्षीय योजनाको रुपमा अगाडि बढाइएका योजनाहरू:

(रु हजारमा)

क्र.सं.	आयोजनाको नाम	जिल्ला	लागत अनुमान	हालसम्मको वित्तीय प्रगति	आर्थिक वर्ष २०७८/७९ को विनियोजन
१	मोडेल भेटेरिनरी अस्पताल निर्माण (भवन निर्माण)	कास्की	१०००००	८३३६	५००००
२	मोडेल भेटेरिनरी अस्पताल निर्माण (भवन निर्माण)	तनहुँ	१०००००	९८१९	५००००
		जम्मा	२०००००	१८१५५	१०००००

६. स्वास्थ्य तथा जनसंख्या मन्त्रालय अन्तर्गत बहुवर्षीय योजनाको रूपमा अगाडी बढाइएको योजना:

(रु हजारमा)

क्र.सं.	आयोजनाको नाम	जिल्ला	लागत अनुमान	हालसम्मको वित्तीय प्रगति	आर्थिक वर्ष २०७८/७९ को विनियोजन
१	संक्रमण तथा सरुवा रोग अस्पताल भवन निर्माण मोहरीया कास्की	कास्की	५३७६००	०	५००००